

Fiche communale

Frameries



Édition 2022

Fiche communale

Frameries

Editeurs responsables

Stéphanie DURY
Hainaut développement
Parc scientifique Initialis
Boulevard Initialis 22 – 7000 Mons
Tél.: +32 65 342 612 – Fax: +32 65 342 603

Helen BARTHE BATSALLE
Observatoire de la Santé du Hainaut
Rue de Saint-Antoine 1 – 7021 Havré
Tél.: +32 65 879 600 – Fax: +32 65 879 679

Récolte, structuration des données – Rédaction

HAINAUT DEVELOPPEMENT
Système d'Information stratégique
Arnaud FLEURQUIN
Parc scientifique Initialis
Boulevard Initialis 22 – 7000 Mons
Tél.: 0800 15 500 – Fax: +32 65 342 566

OBSERVATOIRE DE LA SANTE DU HAINAUT
Rue de Saint-Antoine 1 – 7021 Havré
Tél.: +32 65 879 635 – Fax: +32 65 879 679

Email: hainaut.stat@hainaut.be

"Hormis les exceptions explicitement prévues par la loi, aucun extrait de cette publication ne peut être reproduit, introduit dans un fichier de données automatisé, ni diffusé, sous quelque forme que ce soit, sans l'autorisation expresse et préalable de l'éditeur".

Sommaire

Éléments marquants.....	4
1. Territoire.....	5
2. Population.....	6
2.1. Population et évolution.....	6
2.2. Age de la population.....	7
Vieillesse de la population.....	7
2.3. Mouvements de population.....	8
2.4. Ménages.....	8
2.5. Perspectives de population et des ménages.....	9
3. Espérance de vie et mortalité.....	10
3.1. Espérance de vie.....	10
3.2. Mortalité.....	10
3.3. Causes de décès.....	10
4. Etat de santé.....	11
4.1. Etat de santé.....	11
4.2. Dépistage du cancer du sein.....	12
4.3. Comportements de santé.....	12
5. Logement.....	13
5.1. Logements et années de construction des bâtiments.....	13
5.2. Immobilier.....	13
Prix de l'immobilier.....	13
Pression immobilière.....	14
5.3. Logements publics.....	14
6. Services à la population.....	15
6.1. Offre médicale.....	15
6.2. Petite enfance.....	15
6.3. Aînés.....	15
6.4. Nombre d'implantations scolaires.....	16
6.5. Population scolaire.....	16
7. Formation.....	17
7.1. Niveau d'instruction.....	17
8. Emploi.....	18

8.1.	Emploi salarié.....	18
8.2.	Emploi indépendant	18
8.3.	Taux d'emploi/Taux de chômage	19
	Taux d'emploi.....	19
	Taux de chômage	19
8.4.	Mobilité des travailleurs	19
	Mobilité des travailleurs résidents	19
	Mobilité des travailleurs occupés	19
9.	Revenus.....	20
9.1.	Revenus médians et déclarations.....	20
9.2.	Revenus d'intégration sociale (RIS)	20
10.	Tissu économique.....	22
10.1.	Entreprises.....	22
10.2.	Agriculture	23
	Sources	24

Éléments marquants...

Avec 832 hab./km², la commune de Frameries présente une densité de population plus élevée qu'en Hainaut, en Wallonie ou en Belgique.

Elle présente une proportion d'étrangers (9,5 %) inférieure à celles du Hainaut et de la Belgique et comparable à celle de la Wallonie. 55,7 % des résidents étrangers de Frameries sont de nationalité italienne et 14,5 % de nationalité française.

A Frameries, compte-tenu des marges d'erreur, l'espérance de vie des hommes ne diffère pas de la moyenne hainuyère et elle est inférieure aux moyennes wallonne et belge. L'espérance de vie des femmes est supérieure à la moyenne hainuyère et elle est inférieure aux moyennes wallonne et belge.

A Frameries, si l'on prend la situation hainuyère comme référence (indice 100) et compte-tenu des marges d'erreur, la mortalité des hommes est supérieure à la moyenne hainuyère. La mortalité des femmes ne diffère pas de la moyenne hainuyère. La mortalité prématurée des femmes et des hommes ne diffère pas de la moyenne hainuyère.

La part des personnes souffrant d'au moins une maladie chronique impliquant une certaine dépendance est plus élevée que celles du Hainaut et de la Wallonie.

Le prix médian pour les maisons 2 ou 3 façades est inférieur à ceux du Hainaut et de la Wallonie. Le prix médian des maisons 4 façades ou plus est quant à lui supérieur aux prix médians du Hainaut et de la Wallonie.

La commune recense sur son territoire 252 places d'accueil pour la petite enfance. Frameries dispose de 3 maisons de repos qui totalisent 226 lits.

La commune présente une proportion moins élevée de diplômés de l'enseignement supérieur que celle du Hainaut.

Le taux d'emploi à Frameries est inférieur à ceux du Hainaut et de la Wallonie. Le taux de chômage est quant à lui supérieur aux autres régions du pays. Le taux de création d'entreprises est moins élevé que ceux du Hainaut, de la Wallonie et de la Belgique. Le taux de cessation est lui plus élevé que celui du Hainaut, de la Wallonie et identique à celui de la Belgique.

1. Territoire

La commune de Frameries se localise dans le centre de la province du Hainaut. Elle appartient à l'arrondissement de Mons et est intégrée au territoire du "Cœur du Hainaut".

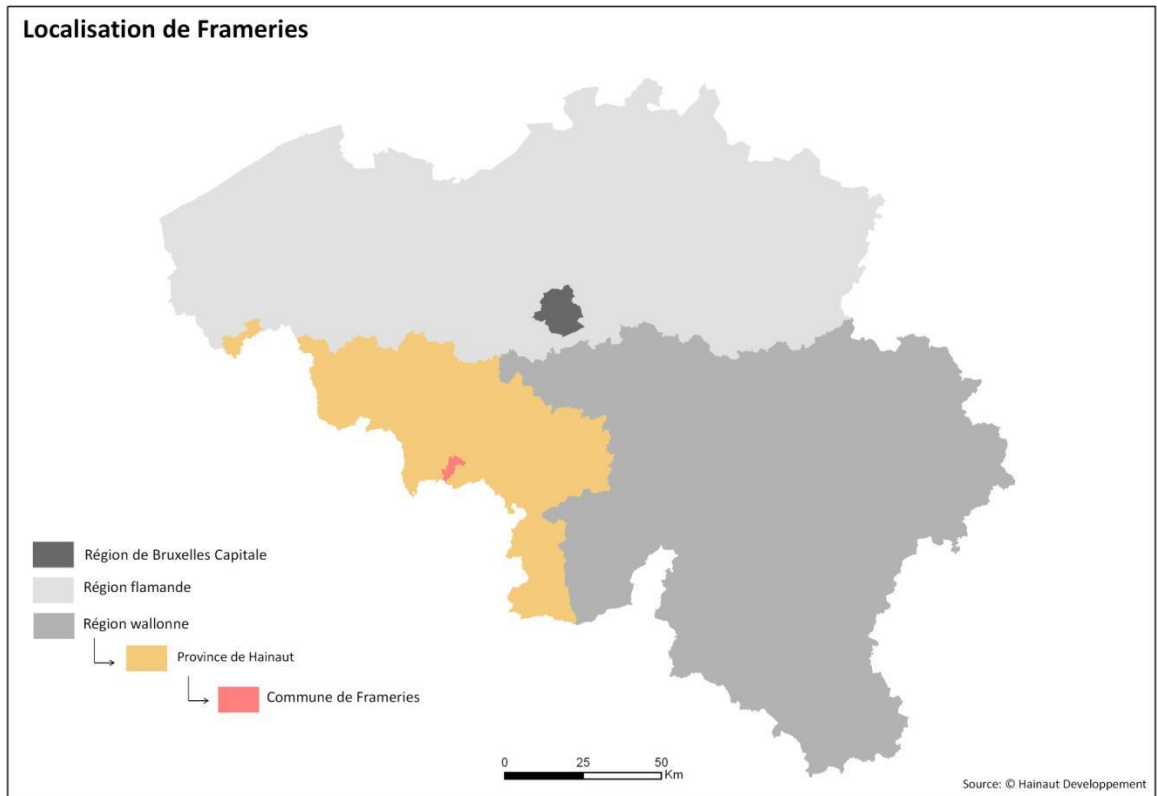

Frameries s'étend sur plusieurs ensembles paysagers : celui de la "Haine et de la Sambre" et celui de la "plaine et du bas-plateau limoneux hainuyers".

La commune actuelle est composée de 5 entités : Eugies, Frameries, La Bouverie, Noirchain et Sars-la-Bruyère. Au total, la commune s'étend sur une superficie de 2 611 ha pour une population de 21 717 habitants, ce qui donne une densité moyenne de 832 hab./km².

2. Population

2.1. Population et évolution

Au 1^{er} janvier 2022, la commune comptait 21 717 habitants (52,5 % de femmes et 47,5 % d'hommes) soit une densité de population de 832 hab./km².

Territoire	Population			Densité - hab.Km ²	Population étrangère		Part homme/femme	
	Hommes	Femmes	Total		Valeurs absolues	Pourcentage	Hommes	Femmes
Frameries	10.310	11.407	21.717	832	2.061	9,5%	47,5	52,5
Hainaut	658.615	692.512	1.351.127	353	167.325	12,4%	48,7	51,3
Wallonie	1.792.010	1.870.485	3.662.495	216	386.668	10,6%	48,9	51,1
Flandre	3.316.611	3.382.265	6.698.876	488	658.270	9,8%	49,5	50,5
Belgique	5.708.902	5.875.106	11.584.008	375	1.483.675	12,8%	49,3	50,7

Frameries présente une densité de population bien plus élevée que celles du Hainaut, de la Wallonie, de la Flandre et de la Belgique.

En 2022, les résidents étrangers de Frameries représentaient 9,5 % de la population totale, ce qui est inférieur aux taux observés pour le Hainaut et la Belgique et comparable à celui de la Wallonie. La grande majorité des personnes étrangères rencontrées à Frameries est de nationalité italienne (55,7 % de l'ensemble de la population étrangère). Viennent ensuite les nationalités française (14,5 %), espagnole (2,6 %) et algérienne (2,3 %).

En 10 ans, la population de Frameries a connu une évolution positive (+ 464 habitants). Cette croissance (2,2 %) est identique à celle du Hainaut (2,2 %) et inférieure à celles de la Wallonie (3,3 %), de la Flandre (5,5 %) et de la Belgique (5 %). Notons une légère diminution de la population entre 2016 et 2017 et une plus importante entre 2020 et 2021.

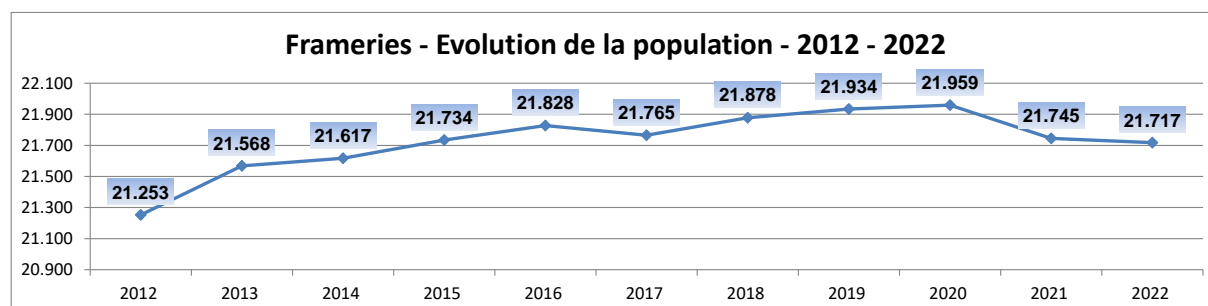

2.2. Age de la population

La population âgée de 25 à 49 ans représente à Frameries 31,3 % des habitants, ce chiffre est de 31,7 % pour la province.

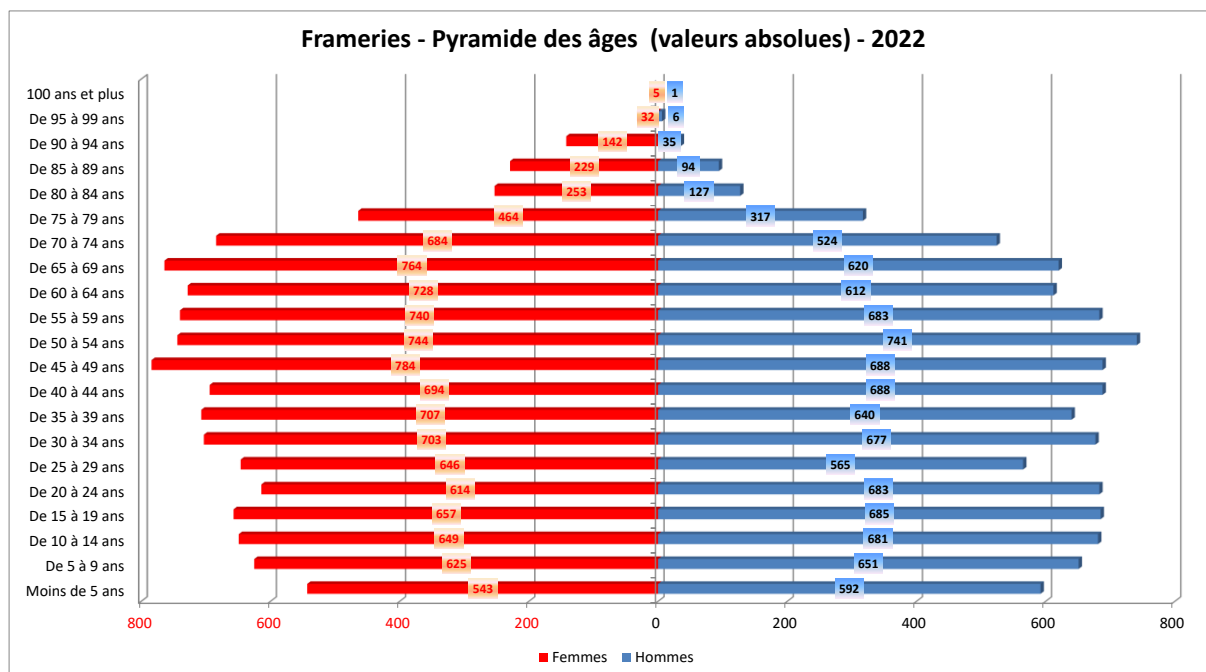

De manière générale, les femmes sont plus nombreuses que les hommes à partir de l'âge de 25 ans et l'écart se creuse davantage dans les tranches âgées de la population.

La pyramide des âges apporte diverses informations. Notamment, elle montre l'impact actuel de l'arrivée des "baby-boomers" dans la catégorie des 55 ans et plus, entraînant un vieillissement non négligeable de la population. On observe que 19,8 % de la population framerisoise est âgée de 65 ans et plus.

Vieillesse de la population

Pour l'année 2022, à Frameries, les moins de 20 ans représentent 23,4 % de la population totale et les 65 ans et plus, 19,8 %. Les 65 ans et plus sont proportionnellement légèrement plus nombreux à Frameries qu'en Hainaut ou en Wallonie. La part des moins de 20 ans est proportionnellement supérieure dans la commune qu'en Hainaut et en Wallonie.

Phénomène récurrent dans les pays occidentaux, le vieillissement de la population touche également la commune de Frameries. Pour 2022, le ratio entre la population âgée de 65 ans et plus et celle des moins de 20 ans est estimé à 0,85. Cela signifie qu'il y a à Frameries 85 personnes âgées de 65 ans et plus pour 100 jeunes de moins de 20 ans.

Le ratio de dépendance (rapport entre la population inactive (enfants de 0 à 14 ans et personnes âgées de 65 ans et plus) et la population active (population de 15 à 64 ans) est de 0,59 pour la commune. Cela signifie que dans la commune, il y a 100 personnes actives censées pouvoir s'occuper de

59 personnes pour leur vie quotidienne. Ce ratio est de 0,56 pour le Hainaut et pour la Wallonie.

2.3. Mouvements de population

L'évolution positive de la population communale jusqu'en 2020 est principalement due au solde migratoire. Ce dernier a été fluctuant au cours de la période 2011-2021 avec un pic important en 2012. Notons également qu'en 2016 et 2020, le solde migratoire était négatif.

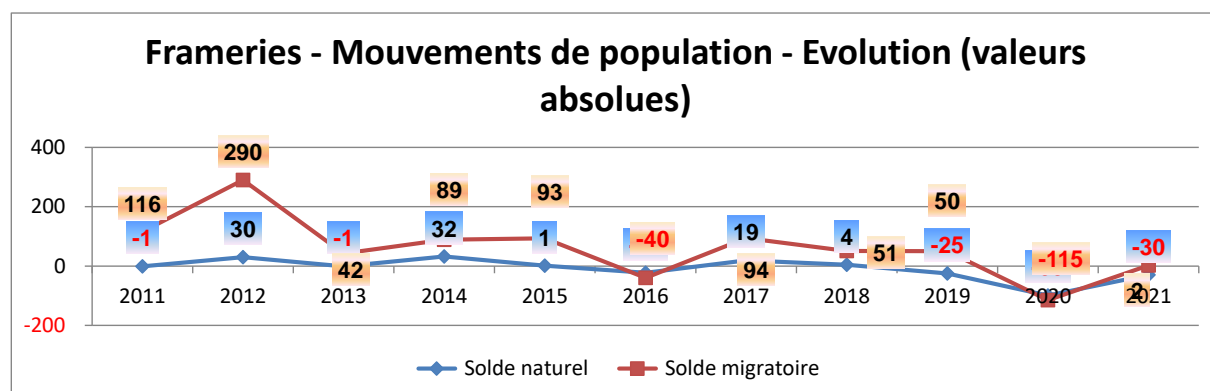

Le solde naturel présente des valeurs plus faibles que le solde migratoire. Il a été négatif en 2011, 2013, 2016, 2019 et 2020-2021.

2.4. Ménages

En 2022, le pourcentage de ménages isolés à Frameries est de 38,4 %, soit une proportion sensiblement supérieure à celles du Hainaut et de la Wallonie.

Territoire	Type de ménage													
	Isolés		Couples mariés sans enfants		Couples mariés avec enfant(s)		Couples cohabitant sans enfant		Couples cohabitant avec enfant(s)		Familles mono-parentales		Autres types de ménages privés	
	Nombre	%	Nombre	%	Nombre	%	Nombre	%	Nombre	%	Nombre	%	Nombre	%
Frameries	3.801	38,4	1.417	14,3	1.423	14,4	520	5,3	989	10,0	1.553	15,7	201	2,0
Hainaut	221.776	37,1	92.020	15,4	96.263	16,1	36.183	6,1	60.440	10,1	79.019	13,2	11.779	2,0
Wallonie	596.782	37,0	254.436	15,8	274.964	17,0	103.633	6,4	156.883	9,7	196.396	12,2	29.880	1,9
Flandre	948.532	32,8	636.661	22,0	594.167	20,5	195.915	6,8	224.854	7,8	237.743	8,2	53.619	1,9
Belgique	1.809.200	35,7	941.884	18,6	972.429	19,2	330.105	6,5	410.244	8,1	499.621	9,9	104.864	2,1

2.5. Perspectives de population et des ménages

D'après les estimations du Centre de Recherche en Démographie et Sociétés de l'UCL et de l'IWEPS sur les perspectives de population et des ménages pour les communes wallonnes, la population de la commune de Frameries devrait progresser de 0,7 % entre 2020 et 2025, de 1,6 % à l'horizon 2030 et de 2,6 % à l'horizon 2035. La croissance de la commune semble évoluer moins vite que la Wallonie et plus rapidement que le Hainaut.

Territoire	Population				Ménages			
	2020	2025	2030	2035	2020	2025	2030	2035
Frameries	21.959	22.112	22.320	22.539	9.819	10.079	10.380	10.636
Hainaut	1.346.840	1.352.014	1.362.136	1.370.968	591.089	601.998	615.846	627.136
Wallonie	3.645.243	3.683.045	3.728.894	3.770.204	1.591.591	1.632.302	1.677.676	1.716.238
Territoire	Evolution de la population (%age)				Evolution des ménages (%age)			
		2020-2025	2020-2030	2020-2035		2020-2025	2020-2030	2020-2035
Frameries		0,7	1,6	2,6		2,6	5,7	8,3
Hainaut		0,4	1,1	1,8		1,8	4,2	6,1
Wallonie		1,0	2,3	3,4		2,6	5,4	7,8

Les perspectives d'évolution des ménages suivent une tendance similaire à celles prédites pour la population, quoique plus soutenue. La commune devrait observer une augmentation du nombre de ménages de 2,6 % entre 2020 et 2025, de 5,7 % d'ici 2030 et de 8,3 % d'ici 2035.

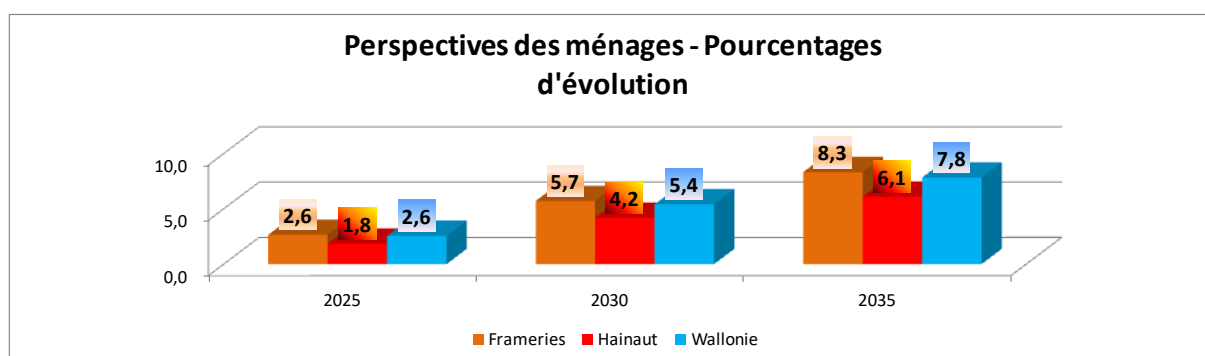
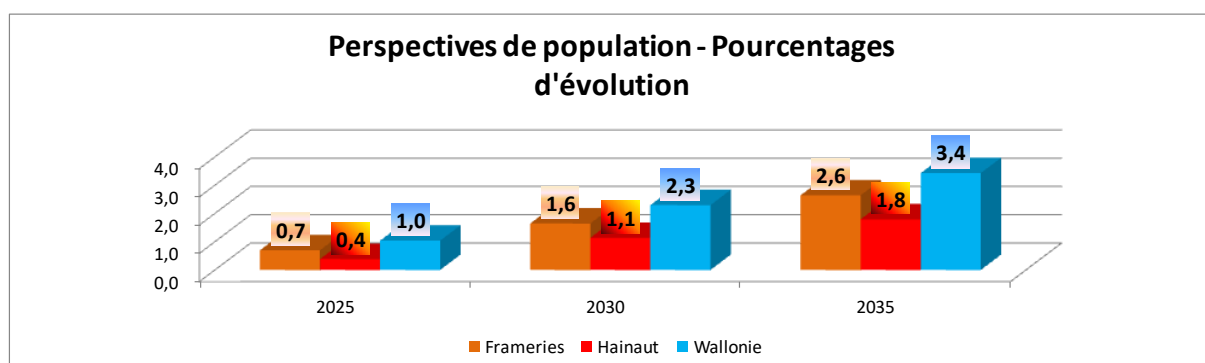

3. Espérance de vie et mortalité

3.1. Espérance de vie

Dans son analyse de l'espérance de vie par commune du Hainaut, l'Observatoire de la Santé a mis en lumière un lien entre l'espérance de vie des hommes et le revenu médian du ménage : si l'on compare deux communes hainuyères dont l'une a un revenu plus élevé que l'autre, celle au revenu supérieur indiquera une espérance de vie plus importante. A Frameries, compte-tenu des marges d'erreur, l'espérance de vie des hommes ne diffère pas de la moyenne hainuyère et elle est inférieure aux moyennes wallonne et belge. L'espérance de vie des femmes est supérieure à la moyenne hainuyère et elle est inférieure aux moyennes wallonne et belge.

Territoire	Espérance de vie à la naissance	
	Hommes	Femmes
Frameries	72,8	79,5
Hainaut	75,1	80,8
Wallonie	76,3	81,4
Belgique	80,0	84,1

3.2. Mortalité

La mortalité est un élément important pour évaluer l'état de santé d'une population. Elle peut être mise en relation avec les conditions de vie, les comportements de santé ou les performances du système de soins. A Frameries, si l'on prend la situation hainuyère comme référence (indice 100) et compte-tenu des marges d'erreur, la mortalité des hommes est supérieure à la moyenne hainuyère. Les mortalités masculines wallonnes et belges sont inférieures à la mortalité masculine hainuyère (respectivement -8 % et -22 %).

La mortalité des femmes ne diffère pas de la moyenne hainuyère. Les mortalités féminines wallonnes et belges sont inférieures à la mortalité féminine hainuyère (respectivement -4 % et -14 %).

La mortalité prématurée des hommes ne diffère pas de la moyenne hainuyère. Les mortalités prématurées masculines wallonnes et belges sont inférieures à la mortalité prématurée masculine hainuyère (respectivement -14 % et -34 %).

La mortalité prématurée des femmes ne diffère pas de la moyenne hainuyère. Les mortalités prématurées féminines wallonnes et belges sont inférieures à la mortalité prématurée féminine hainuyère (respectivement -10 % et -16 %).

Territoire	Mortalité Totale		Mortalité prématurée (<65 ans)	
	Hommes	Femmes	Hommes	Femmes
Frameries	112,9	98,6	100,5	113,9
Hainaut	100,0	100,0	100,0	100,0
Wallonie	91,7	96,3	86,3	90,8
Belgique	78,3	85,8	66,0	73,5

3.3. Causes de décès

Le recensement annuel des causes de décès permet de mesurer l'impact des maladies et/ou traumatismes sur la santé de la population et de prendre les mesures qui s'imposent en tentant d'intervenir sur les facteurs de risques et les déterminants des maladies (information, éducation, motivations, offre

alimentaire, environnement, etc.). De manière classique, dans l'arrondissement de Mons, les deux principales causes de décès en 2019 concernaient l'appareil circulatoire (26,2 % chez les femmes et 21,5 % chez les hommes par rapport à l'ensemble des décès) et les cancers (20,7 % chez les femmes et 24,7 % chez les hommes).

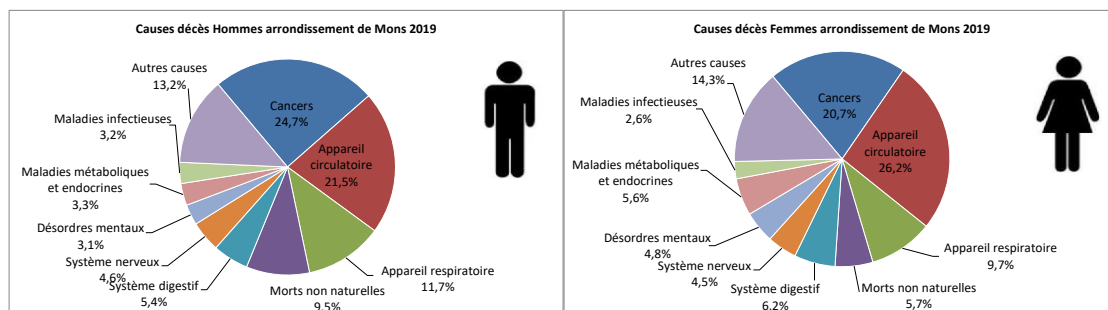

4. Etat de santé

4.1. Etat de santé

Les analyses montrent que l'état de santé des individus est fortement corrélé à l'échelle sociale. Ainsi, en cas de situation moins favorable, de revenus plus faibles, on observe une estime de soi moins bonne ce qui influence négativement l'état de santé déclaré. Selon l'enquête nationale de santé de 2018, 71 % des Hainuyers contre 77 % des Belges se déclarent en bonne ou très bonne santé. D'autre part, environ 34 % de la population hainuyère interrogée dit souffrir d'une ou plusieurs maladies chroniques. Des données à l'échelon communal ne sont pas disponibles car l'échantillon de population interrogé est insuffisant.

Territoire	Etat de santé déclaré	
	Santé perçue bonne ou très bonne (%)	Présence de maladie(s) chronique(s) (%)
Hainaut	71,0	33,9
Wallonie	73,8	32,7
Belgique	77,0	29,3

L'enquête nationale de santé de 2018 montre que le taux d'excès de poids des hommes (66,1 %) et des femmes (51,2 %) du Hainaut se situe dans des niveaux supérieurs aux moyennes belges mais ne sont pas significativement différents de la Wallonie. Quant à l'obésité, elle touche 27,2 % des hommes et 21,9 % des femmes du Hainaut. Ce surpoids et/ou cette obésité constitue(nt) un important facteur de risque de maladies chroniques telles que les pathologies cardiovasculaires, le diabète, les troubles musculo-squelettiques et certains cancers. D'où l'importance d'une bonne prévention en privilégiant le message d'une alimentation équilibrée et d'une activité physique régulière.

Territoire	Fréquence du surpoids et de l'obésité chez les 18 ans et plus			
	Excès de poids total (IMC>25)		Obésité (IMC>30)	
	Hommes	Femmes	Hommes	Femmes
Hainaut	66,1	51,2	27,2	21,9
Wallonie	57,8	46,3	18,8	17,2
Belgique	55,3	43,4	16,7	15,0

A Frameries, les personnes souffrant d'au moins une maladie chronique impliquant une certaine dépendance sont plus nombreuses qu'en Wallonie ou en Hainaut. De même, la part de bénéficiaires de l'assurance maladie soignés pour des problèmes de diabète est plus importante qu'en Hainaut et en Wallonie.

Territoire	Pourcentage de personnes ayant au moins une maladie chronique impliquant une dépendance (2021)	Part pour mille de personnes soignées pour diabète (2021)
Frameries	5,9	101
Hainaut	5,4	81
Wallonie	5,0	82
Belgique	5,0	68

4.2. Dépistage du cancer du sein

Dépister c'est détecter une pathologie avant que des symptômes soient manifestes. Une détection précoce de certains cancers favorise souvent des traitements moins lourds et offre des chances de guérison plus importantes. Le programme national de dépistage du cancer du sein permet aux femmes de 50 à 69 ans d'être dépistées gratuitement tous les deux ans au moyen d'un mammotest. En dehors de ce programme, de nombreuses femmes ont recours à un dépistage opportuniste par mammographie classée "diagnostique". Pour information, les femmes de Flandre ont tendance à privilégier le mammotest à la mammographie diagnostique, ce qui explique les chiffres nationaux élevés. A Frameries, 2,9 % des habitantes ont recours au mammotest, soit un taux inférieur à ceux du Hainaut et de la Wallonie. La mammographie diagnostique concerne 44,1 % des femmes de 50 à 69 ans résidant dans la commune.

Territoire	Dépistage du cancer du sein (femmes de 50 à 69 ans)		
	par mammotest (%)	par mammographie diagnostique	Couverture totale
Frameries	2,9	44,1	47,0
Hainaut	4,0	44,1	48,0
Wallonie	4,0	43,4	47,4
Belgique	30,3	25,8	56,1

4.3. Comportements de santé

En Hainaut, en 2018, la consommation quotidienne de fruits et de légumes ne montre pas de différence significative avec la Wallonie et la Belgique. On observe plus de fumeurs quotidiens (22 %) dans le Hainaut que dans l'ensemble de la Belgique (19,4 %). Le nombre de Hainuyers consommateurs réguliers déclarant boire plus de 14 verres d'alcool par semaine chez les femmes et 21 verres chez les hommes est proche des moyennes wallonne et belge. On n'observe pas de différence significative entre le Hainaut, la Wallonie et la Belgique quant à la proportion de personnes à risque de dépendance alcoolique. Enfin, la population à risque par manque d'activité physique est plus élevée dans le Hainaut qu'en Wallonie. De plus, la différence entre les hommes et les femmes est importante, ces dernières étant plus sédentaires que les hommes.

Territoire	Consommation quotidienne (%) de fruits (jus exclus)	Consommation quotidienne (%) de légumes	Surconsommation d'alcool (>14 verres/semaine Femmes et >21 verres/semaine Hommes) (%)	Part (en %) de dépendants à l'alcool	Consommation quotidienne ou occasionnelle de tabac (%)	Part (en %) de la population à risque par manque d'activité physique
Hainaut	46,6	71,7	5,7	13,2	22,0	40,6
Wallonie	52,3	71,7	6,6	13,9	22,1	36,7
Belgique	57,2	75,8	5,9	14,0	19,4	28,8

5. Logement

5.1. Logements et années de construction des bâtiments

En 2022, Frameries compte 11 282 logements sur son territoire communal.

Territoire	Bâtiments	Année de construction des bâtiments										Nombre de logements
		Avant 1946		De 1946 à 1981		De 1982 à 2001		De 2002 à 2011		Après 2011		
		Nombre	%	Nombre	%	Nombre	%	Nombre	%	Nombre	%	
Frameries	11.282	6.985	61,9	2.777	24,6	759	6,7	442	3,9	319	2,8	10.370
Hainaut	662.470	368.408	55,6	181.418	27,4	62.712	9,5	27.569	4,2	22.363	3,4	651.482
Wallonie	2.718.714	720.075	26,5	1.089.568	40,1	520.789	19,2	203.240	7,5	185.042	6,8	3.316.778
Flandre	1.693.328	813.236	48,0	504.828	29,8	205.721	12,1	93.508	5,5	76.035	4,5	1.766.263
Belgique	4.606.757	1.661.358	36,1	1.647.489	35,8	734.286	15,9	300.155	6,5	263.469	5,7	5.680.956

A l'instar du Hainaut et de la Wallonie, la commune se voit caractérisée par un parc de bâtiments anciens. Parmi les bâtiments présents sur le territoire communal, près des deux tiers (61,9 %) ont été érigés avant 1946. Ce pourcentage est supérieur à ceux du Hainaut et de la Wallonie.

6,7 % des bâtiments de Frameries ont été construits entre 1982 et 2001, ce qui est inférieur aux pourcentages du Hainaut et de la Wallonie.

3,9 % des bâtiments de la commune datent de la période 2002-2011, soit un taux inférieur aux pourcentages du Hainaut et de la Wallonie.

Depuis 2011, 319 bâtiments ont été construits à Frameries.

5.2. Immobilier

Prix de l'immobilier

En 2021, le prix de vente médian d'une maison 2 ou 3 façades à Frameries s'élève à 115 000 €. Il est de 280 000 € pour les maisons 4 façades. Les prix médians belges restent toutefois supérieurs.

Entités administratives	Revenu médian par déclaration(€)	prix médian(€) maisons Maisons avec 2 ou 3 façades	Pression immobilière maisons Maisons avec 2 ou 3 façades	prix médian(€) Maisons avec 4 ou plus de façades	Pression immobilière Maisons avec 4 ou plus de façades	prix médian(€) appartements	Pression immobilière appartements
Frameries	22.561	115.000	5,1	280.000	12,4	130.000	0,0
Hainaut	23.501	143.000	6,1	250.000	10,6	140.000	6,0
Wallonie	24.808	155.000	6,2	254.000	10,2	155.000	6,2
Flandre	28.286	165.000	5,8	273.000	9,7	165.000	5,8
Belgique	26.412	235.000	8,9	337.000	12,8	219.000	8,3

En 10 ans, les prix maisons ont particulièrement augmenté : + 27,8 % pour les maisons 2 ou 3 façades et + 29 % pour les maisons 4 façades. On enregistre aucune vente d'appartements en 2021.

Sur la même décennie (2011-2021), le nombre de transactions immobilières à Frameries a augmenté pour les maisons 2 ou 3 façades (+ 8,1 %) et a diminué de - 28,6% pour les maisons 4 façades.

Pression immobilière

En 2021 à Frameries, il fallait 5,1 fois le revenu imposable annuel d'un ménage pour acquérir une maison 2 ou 3 façades, 12,4 fois pour une 4 façades.

La pression immobilière relevée pour les maisons 2 ou 3 façades est inférieure à celle observée pour le Hainaut et les autres régions. Celle pour les 4 façades est supérieure aux niveaux observés en Hainaut et en Wallonie, mais elle reste légèrement inférieure à celle relevée pour la Belgique.

5.3. Logements publics

Au 1^{er} janvier 2020, 8,45 % des ménages de Frameries vivent dans un logement public (SLSP¹). La commune compte 854 logements publics SLSP. La part de logements inoccupés est de 3,2 %.

¹ SLSP: Société de logement de service public

6. Services à la population

6.1. Offre médicale

En 2021, le poids de la patientèle par médecin généraliste actif (généraliste ayant comptabilisé au moins 500 contacts patients pendant l'année) à Frameries est un peu moins lourd par rapport à la situation hainuyère soit 905 habitants par médecin généraliste, ce qui est légèrement plus favorable qu'en Wallonie (985 Habitants/patients potentiels par médecin généraliste).

Territoire	Nombre d'habitants pour un médecin généraliste actif	Nombre d'habitants pour un dentiste	Nombre d'habitants pour un(e) infirmier(ère)	Nombre d'habitants pour un kiné
Frameries	905	2.715	84	452
Hainaut	1.020	1.622	82	305
Wallonie	985	1.165	97	243
Flandre	nd	1.130	108	308
Belgique	nd	1.067	110	284

Frameries possède une clinique de jour (Epicura) sur son territoire. Elle est située à moins de 15 km des hôpitaux d'Hornu, Warquignies et Mons.

6.2. Petite enfance

En 2021, Frameries compte 252 places d'accueil dédiées aux enfants âgés de 0 à 2,5 ans. Le taux de couverture s'élève ainsi à 46,7 %. Ce taux est supérieur aux taux du Hainaut et de la Wallonie.

Territoire	Total des places	Taux de couverture de la petite enfance
Frameries	252	46,7
Hainaut	10.828	32,2
Wallonie	33.527	37,7

6.3. Aînés

En 2022 la commune recense 3 maisons de repos agréées INAMI pour une capacité totale de 226 lits. Ramené à la population des 75 ans et plus, le taux de couverture obtenu est de 13,3 %, soit un taux inférieur à ceux du Hainaut et de la Wallonie.

Territoire	Maisons de repos	Total Lits	Pop. 75 ans et +	Offre de lits
Frameries	3	226	1.705	13,3
Hainaut	221	19.918	113.193	17,6
Wallonie	542	48.433	310.906	15,6

Il est à noter la position de Frameries en tant que commune frontalière avec la France. Dès lors, le nombre de pensionnaires provenant de l'extérieur de la commune (France) peut être non négligeable.

6.4. Nombre d'implantations scolaires

Frameries compte 7 implantations scolaires sur son territoire exclusivement dédiés à l'enseignement maternel et primaire.

Territoire	Maternel	Maternel et Primaire	Maternel, Primaire et Secondaire	Primaire	Secondaire	Supérieur	Total général
Frameries	0	7	0	0	0	0	7
Arrondissement de Mons	6	100	2	9	32	11	160
Hainaut	197	709	5	137	108	39	1.195

6.5. Population scolaire

Le tableau suivant montre la répartition des élèves et étudiants résidant à Frameries en fonction du type d'établissement scolaire (maternel, primaire, etc.). Dans le cas présent, les établissements scolaires ne se limitent pas uniquement à ceux de la commune de résidence.

Commune (Lieu de résidence)	Maternel	Primaire	Secondaire	Total année scolaire 2020-2021
Frameries	811	1.660	1.890	4.361
Arrondissement de Mons	9.025	18.146	20.486	47.657
Hainaut	47.062	95.491	109.967	252.520

Ce deuxième tableau rend compte du nombre d'élèves et d'étudiants qui sont scolarisés dans les différents types d'établissements (maternel, primaire, etc.) basés sur le territoire communal. Cette fois-ci, la population scolaire n'est pas uniquement composée des résidents de la commune de Frameries.

Commune (Lieu de scolarisation)	Maternel	Primaire	Secondaire	Total général année scolaire 2020-2021
Frameries	567	1.027	0	1.594
Arrondissement de Mons	9.236	18.501	22.643	50.380
Hainaut	47.966	97.938	115.071	260.975

Les données concernant la population scolaire pour l'enseignement supérieur ne sont malheureusement plus disponibles en raison de fournisseurs statistiques distincts.

Les données ne reprennent pas les élèves de l'enseignement de promotion sociale, écoles d'art, écoles privées et enseignement à domicile.

7. Formation

7.1. Niveau d'instruction

19,8 % des habitants de Frameries âgés de 18 ans et plus ont un diplôme de l'enseignement supérieur.

Territoire	Inconnu		Secondaire inférieur		Secondaire supérieur		Supérieur	
	Valeurs absolues	Pourcentage	Valeurs absolues	Pourcentage	Valeurs absolues	Pourcentage	Valeurs absolues	Pourcentage
Frameries	1.319	8,7	5.979	39,2	4.922	32,3	3.026	19,8
Hainaut	95.813	10,1	362.431	38,3	278.857	29,5	209.340	22,1
Wallonie	255.195	10,0	880.839	34,6	741.233	29,1	671.697	26,4
Flandre	434.346	9,2	1.478.299	31,2	1.388.992	29,4	1.429.324	30,2
Belgique	952.931	11,8	2.550.156	31,5	2.274.149	28,1	2.318.583	28,6

39,2 % ne dépassent pas le stade des études secondaires inférieures et pour 8,7 % leur niveau d'études est inconnu.

8. Emploi

8.1. Emploi salarié

Au 31 décembre 2021, Frameries compte 7 006 travailleurs salariés (assujettis à l'ONSS), ce qui représente 51,2 % de la population communale âgée entre 15 et 64 ans. La part des travailleurs salariés à Frameries est semblable à celles du Hainaut et de la Wallonie.

Territoire	NbTotal (dec 2021)	Pop. 15-64 ans (jan 2022)	Part Trav. Pop. 15-64 ans
Frameries	7.006	13.679	51,2
Hainaut	438.599	863.364	50,8
Wallonie	1.173.423	2.342.486	50,1
Flandre	2.465.832	4.216.590	58,5
Belgique	4.060.601	7.389.470	55,0

L'administration publique est le secteur d'activité qui emploie le plus de travailleurs (1 309 travailleurs soit 18,7 %). Viennent ensuite les secteurs de l'enseignement (778 travailleurs soit 11,1 %), du commerce de détail (584 travailleurs soit 8,3 %) et des activités pour la santé humaine (566 travailleurs soit 8,1 %).

8.2. Emploi indépendant

Au 31 décembre 2021, Frameries compte 1 270 travailleurs indépendants. Cela représente 1,2 % des travailleurs indépendants du Hainaut. Rapportée à la population des 15 ans et plus à Frameries, la part des indépendants s'élève à 7,1 %.

Territoire	Total 2021	Pop. 15 ans et +	Part des indépendants dans la population de 15 ans et +
Frameries	1.270	17.976	7,1
Hainaut	106.142	1.123.853	9,4
Wallonie	332.386	3.048.697	10,9
Flandre	760.688	5.619.579	13,5
Belgique	1.171.728	9.658.786	12,1

Parmi les travailleurs indépendants, 5,4 % se retrouvent dans le secteur primaire, 18,8 % dans le secteur secondaire et 75,8 % dans le secteur tertiaire.

Les professions libérales et le commerce et sont les deux secteurs qui emploient le plus de travailleurs indépendants au sein de la commune, respectivement 34,1 % et 29,8 %. L'industrie suit avec 18,8 % des travailleurs indépendants.

8.3. Taux d'emploi/Taux de chômage

Taux d'emploi²

En 2019, le taux d'emploi de la commune s'élève à 54,3 %. Il est inférieur aux taux d'emploi hainuyer et wallon.

Entre 2009 et 2019, Frameries a connu une légère augmentation du taux d'emploi (de 51,2 % à 54,3 %).

Communes	Taux d'emploi 2019	Taux de chômage 2022
Frameries	54,3	11,8
Hainaut	57,1	10,8
Wallonie	59,9	9,5
Flandre	69,8	3,9
Belgique	65,0	6,7

Taux de chômage

Pour l'année 2022, le taux de chômage à Frameries est de 11,8 %, soit un taux de chômage supérieur à celui des autres régions.

Entre 2021 et 2022, le taux de chômage a diminué à Frameries, passant de 13,4 % à 11,8%.

8.4. Mobilité des travailleurs

Mobilité des travailleurs résidents

La part des travailleurs domiciliés à Frameries et qui vont travailler dans une autre commune est de 82,7 %.

Lieu de résidence	Occupés dans la commune	Sortant de la commune de résidence	Total	Part des travailleurs sortant de la commune
Frameries	1.181	5.658	6.839	82,7
Hainaut	117.395	311.669	429.064	72,6
Wallonie	291.249	908.341	1.199.590	75,7
Flandre	676.210	1.772.055	2.448.265	72,4
Belgique	1.026.499	2.984.369	4.010.868	74,4

Mobilité des travailleurs occupés

La part des travailleurs occupés à Frameries et qui proviennent d'une autre commune s'élève à 74,5 %.

Lieu de travail	Domiciliés dans la commune	Venant d'une autre commune	Total	Part des travailleurs domiciliés dans une autres commune
Frameries	1.181	3.457	4.638	74,5
Hainaut	117.395	254.643	372.038	68,4
Wallonie	291.249	761.079	1.052.328	72,3
Flandre	676.210	1.633.136	2.309.346	70,7
Belgique	1.026.499	2.948.980	3.975.479	74,2

² En raison de l'indisponibilité des données auprès de nos fournisseurs statistiques, la mise à jour 2022 n'est pas possible.

9. Revenus

9.1. Revenus médians et déclarations

Le revenu médian par déclaration à Frameries est de 22 561 € en 2021.³ Il est inférieur à ceux du Hainaut (- 940 €), de la Wallonie (- 2 247 €), de la Flandre (- 5 725 €) et de la Belgique (- 3 851 €).

Territoire	Revenu médian par déclaration
Frameries	22.561
Hainaut	23.501
Wallonie	24.808
Flandre	28.286
Belgique	26.412

En termes de déclarations des revenus de 2021, 12,1 % des ménages de la commune ont rentré une déclaration supérieure à 50 000 € et 10,9 % ont renseigné moins de 10 000 €.

Territoire	Total	< 10.000 EUR	de 10.001 jusqu'à 20.000 EUR	de 20.001 jusqu'à 30.000 EUR	de 30.001 jusqu'à 40.000 EUR	de 40.001 jusqu'à 50.000 EUR	plus que 50.000 EUR
Valeurs absolues							
Frameries	12.366	1.348	3.790	2.999	1.726	1.001	1.502
Hainaut	756.524	88.354	213.155	180.114	104.874	60.607	109.420
Wallonie	2.048.541	251.569	517.269	465.770	282.275	173.307	358.351
Flandre	3.753.640	401.900	752.474	845.514	571.557	355.207	826.988
Belgique	6.417.960	753.651	1.449.613	1.444.360	928.873	572.404	1.269.059
Pourcentages							
Frameries	100	10,9	30,6	24,3	14,0	8,1	12,1
Hainaut	100	11,7	28,2	23,8	13,9	8,0	14,5
Wallonie	100	12,3	25,3	22,7	13,8	8,5	17,5
Flandre	100	10,7	20,0	22,5	15,2	9,5	22,0
Belgique	100	11,7	22,6	22,5	14,5	8,9	19,8

9.2. Revenus d'intégration sociale (RIS)

Ramenée à la population des 18 à 64 ans, la part des bénéficiaires du RIS à Frameries s'élève à 6,1 %. Elle est de 5,5 % en Hainaut, 4,5 % en Wallonie et 3,1 % en Belgique.

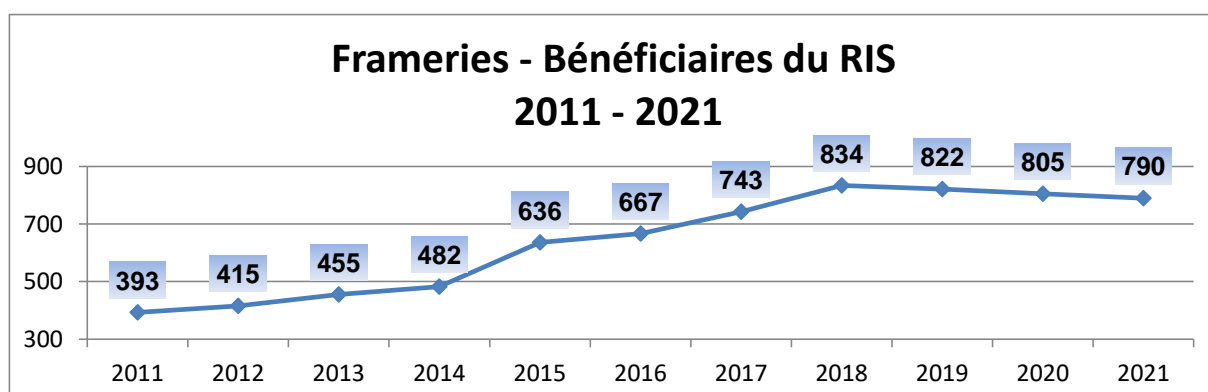

Entre 2011 et 2021, le nombre de bénéficiaires du RIS (790 en 2021) a augmenté de 101 % à Frameries. Cette augmentation est de 47,7 % pour le Hainaut, 38,2 %

³ Cela signifie que 50 % des déclarations sont supérieures à 22 561 € et 50 % sont en dessous de 22 561 €.

pour la Wallonie et 37,8 % pour la Belgique. La courbe d'évolution ci-dessous montre une augmentation constante du nombre de bénéficiaires du RIS depuis 2011. Par la suite, cette augmentation s'observe les années suivantes et s'accroît en 2015 pour enfin diminuer en 2019, 2020 et 2021. La crise économique apparue dès 2008 et la réforme des allocations de chômage en 2015 sont des facteurs pouvant influencer de manière non négligeable le nombre de bénéficiaires du RIS.

10. Tissu économique

10.1. Entreprises

En décembre 2020, la commune de Frameries compte 405 établissements assujettis à l'ONSS. Ces entreprises constituent 1,4 % des établissements du Hainaut.

Territoire	Etablissements	Travailleurs
	Décembre 2020	
Frameries	405	4.713
Hainaut	28.476	378.892
Wallonie	90.780	1.070.039
Flandre	170.006	2.347.686
Belgique	298.350	4.060.601

Parmi ces entreprises, 75,6 % appartiennent au secteur tertiaire, 24 % au secteur secondaire et 0,5 % au secteur primaire. C'est le commerce de détail qui concentre le plus grand nombre d'entreprises à Frameries (80), suivi du secteur des travaux de construction spécialisés (41) et celui de la restauration (26).

Les 405 établissements occupent 4 713 travailleurs, soit 1,2 % des travailleurs hainuyers.

Le taux de création d'entreprises à Frameries en 2021 est de 9 %. Le taux de création est moins élevé que ceux du Hainaut (9,7 %), de la Wallonie (9,4 %) et de la Belgique (10,5 %).

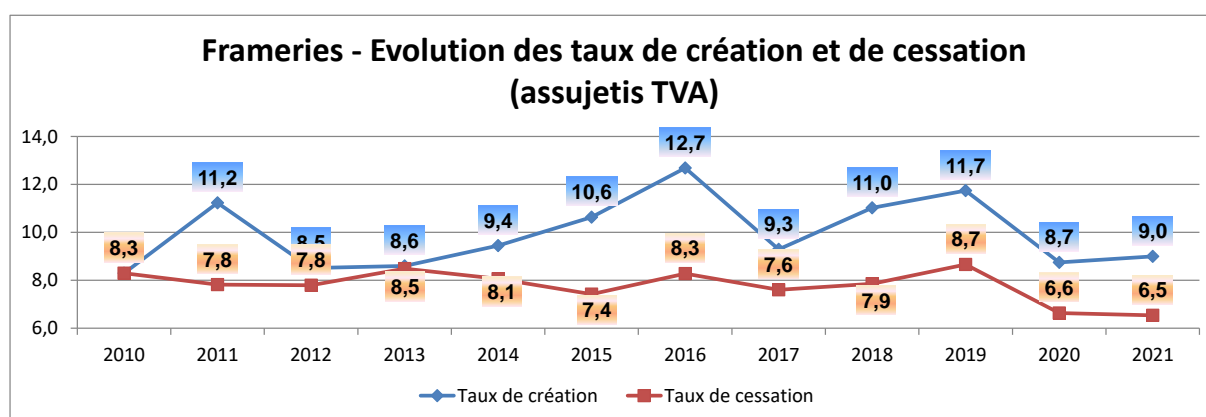

Le taux de cessation est quant à lui de 6,5 % à Frameries, soit plus élevé que ceux du Hainaut (6,1 %), de la Wallonie (5,9 %) et identique à celui de la Belgique (6,5 %).

En effectuant le calcul : "taux de création – taux de cessation", on en arrive à un chiffre de 2,5 pour Frameries, 3,6 pour le Hainaut, 3,5 pour la Wallonie et 4 pour le pays. En 2021 à Frameries, il y a donc eu davantage de nouvelles entreprises que d'entreprises qui ont cessé leurs activités.

Depuis 2010, les taux de création et de cessation ont varié au cours des années. Cependant, le taux de création semble avoir connu une phase de croissance entre 2012 et 2016. Il a connu un pic en 2016 avant de chuter en 2017 pour se stabiliser ensuite. Le taux de cessation semble relativement stable depuis 2010.

10.2. Agriculture

En 2021, la commune compte 20 exploitations agricoles pour une superficie agricole utilisée de 1 070 hectares. La superficie moyenne par exploitation est de 53,6 hectares, ce qui est identique à la moyenne du Hainaut et proche de celle de la Wallonie.

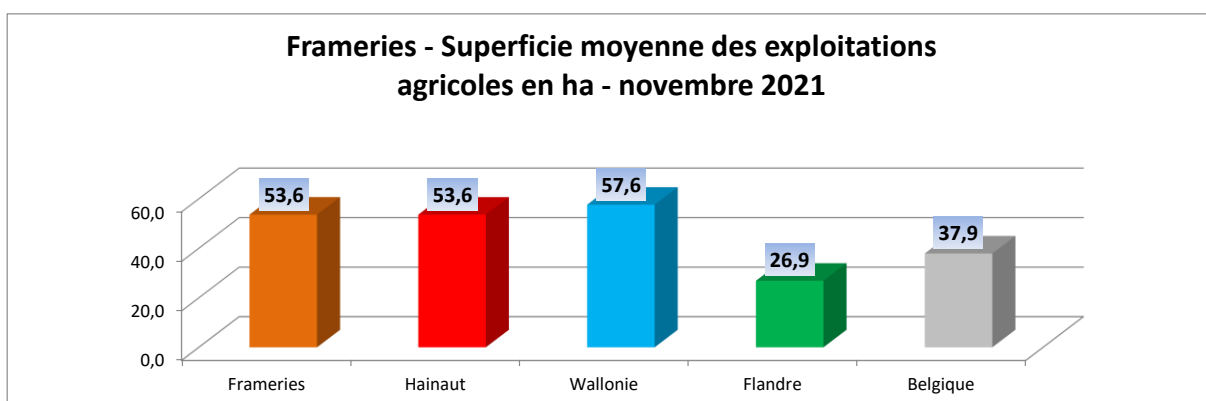

Sources

I. Territoire

Hainaut Développement et OSH

CPDT – Atlas des paysages – communes couvertes par les Atlas
(<https://cpdt.wallonie.be/atlas-des-paysages-communes-couvertes-par-les-atlas>)

II. Population

Statistics Belgium (<http://statbel.fgov.be/>):

- Population 01/01/2012-2022
- Population étrangère au 01/01/2022
- Structure des ménages 2022

Perspectives de population (2025-2030-2035) et des ménages (2025-2030-2035) – Wallonie – Centre de Recherche en Démographie et Sociétés de l'UCL – IWEPS

III. Espérance de vie et mortalité

Statistics Belgium (<http://statbel.fgov.be/>):

- Espérance de vie à la naissance 2017-2021 – Calculs OSH
- Indice comparatif de mortalité 2017-2021 – Calculs OSH

IV. Etat de santé et comportement de santé

Sciensano – HIS - 2018:

- Santé Subjective
- Comportement de Santé

Agence Inter mutualiste IMA-ALM:

- Maladies chroniques 2021
- Diabète 2021
- Dépistage du cancer du sein 2020

Sciensano – HIS - 2018:

- Etat de santé déclaré
- Fréquence de surpoids et de l'obésité chez les 18 ans et plus

V. Logement

Statistics Belgium (<http://statbel.fgov.be/>):

- Parc des bâtiments 2022
- Ventes immobilières (maisons 2, 3 et 4 façades) – 2021 – Statistiques fiscales des revenus – Exerc. 2021 – Rev 2020
- Pression immobilière 2020: ventes immobilières (maisons 2, 3 et 4 façades) – 2020 – Statistiques fiscales des revenus – Exerc. 2021 – Rev 2020

IWEPS – Walstat - 01/01/2020:

- Logements publics

VI. Services à la population

AVIQ – 31/12/2021

Statistics Belgium (<http://statbel.fgov.be/>):

- Population 01/01/2022

Hôpitaux: SPF Santé publique, Sécurité de la Chaîne alimentaire et Environnement – 31/12/2021

ONE – 31/12/2021

- Accueil de la petite enfance

AVIQ – 01/09/2022

- Maisons de repos et maisons de repos et de soins

VII.**Formation**

Census – 2017:

- Primaire, secondaire, supérieur

Fédération Wallonie-Bruxelles - Implantations de l'enseignement fondamental et spécialisé - 2019-2020

Fédération Wallonie-Bruxelles - Etablissements et implantations de l'enseignement secondaire et supérieur / Enseignement supérieur (Les Hautes Ecoles) - 2019-2020

VIII.**Emploi**

ONSS - 31/12/2020 (emploi au lieu de travail) et 31/12/2021 (emploi au lieu de résidence):

- Salariés

INASTI - 31/12/2021:

- Indépendants

ONEM - Juin 2021 - Juin 2022

- Taux de chômage

Steunpunt WSE:

- Taux d'emploi 2019
- Mobilité des travailleurs 2019

IX.**Revenus**

Statistics Belgium (<http://statbel.fgov.be/>):

- Statistique fiscale des revenus - Exerc. 2021 - Rev. 2020

SPP Intégration sociale, Lutte contre la Pauvreté, Economie sociale et Politique des Grandes villes - Chiffres et RIS - 2011-2021 - www.mi-is.be/be-fr/etudes-publications-et-chiffres/revenu-dintegration-sociale-ris

X.**Tissu économique**

ONSS - 31/12/2020 :

- Entreprises

Statistics Belgium (<http://statbel.fgov.be/>):

- Résultats de l'enquête agricole - 2021