

## Fiche communale

# Enghien

---



*Enghien - Edingen*

Édition 2023

# Fiche communale

# Enghien

---

## Editeurs responsables

Stéphanie DURY  
Hainaut développement  
Parc scientifique Initialis  
Boulevard Initialis 22 – 7000 Mons  
Tél.: +32 65 342 612 – Fax: +32 65 342 603

Helen BARTHE BATSALLE  
Observatoire de la Santé du Hainaut  
Rue de Saint-Antoine 1 – 7021 Havré  
Tél.: +32 65 879 600 – Fax: +32 65 879 679

## Récolte, structuration des données – Rédaction

HAINAUT DEVELOPPEMENT  
Système d'Information stratégique  
Arnaud FLEURQUIN  
Parc scientifique Initialis  
Boulevard Initialis 22 – 7000 Mons  
Tél.: 0800 15 500 – Fax: +32 65 342 566

OBSERVATOIRE DE LA SANTE DU HAINAUT  
Rue de Saint-Antoine 1 – 7021 Havré  
Tél.: +32 65 879 635 – Fax: +32 65 879 679

Email: [hainaut.stat@hainaut.be](mailto:hainaut.stat@hainaut.be)

"Hormis les exceptions explicitement prévues par la loi, aucun extrait de cette publication ne peut être reproduit, introduit dans un fichier de données automatisé, ni diffusé, sous quelque forme que ce soit, sans l'autorisation expresse et préalable de l'éditeur".

## Sommaire

Éléments marquants.....	4
1. Territoire.....	5
2. Population.....	5
2.1. Population et évolution.....	5
2.2. Age de la population.....	6
Vieillessement de la population.....	6
2.3. Mouvements de population.....	7
2.4. Ménages.....	7
2.5. Perspectives de population et des ménages.....	8
3. Espérance de vie et mortalité.....	9
3.1. Espérance de vie.....	9
3.2. Mortalité.....	9
3.3. Causes de décès.....	9
4. Etat de santé.....	11
4.1. Etat de santé.....	11
4.2. Dépistage du cancer du sein.....	12
4.3. Comportements de santé.....	12
5. Logement.....	13
5.1. Logements et années de construction des bâtiments.....	13
5.2. Immobilier.....	13
Prix de l'immobilier.....	13
Pression immobilière.....	14
5.3. Logements publics.....	14
6. Services à la population.....	15
6.1. Offre médicale.....	15
6.2. Petite enfance.....	15
6.3. Aînés.....	15
6.4. Nombre d'implantations scolaires.....	16
6.5. Population scolaire.....	16
7. Formation.....	17
7.1. Niveau d'instruction.....	17
8. Emploi.....	17

8.1.	Emploi salarié (lieu de résidence) .....	17
8.2.	Emploi indépendant .....	17
8.3.	Taux d'emploi/Taux de chômage .....	18
	Taux d'emploi.....	18
	Taux de chômage .....	18
8.4.	Mobilité des travailleurs .....	18
	Mobilité des travailleurs résidents .....	18
	Mobilité des travailleurs occupés.....	19
9.	Revenus.....	19
9.1.	Revenus médians et déclarations.....	19
9.2.	Revenus d'intégration sociale (RIS) .....	20
10.	Tissu économique.....	21
10.1.	Entreprises.....	21
10.2.	Agriculture.....	22
	Sources.....	23

## Éléments marquants...

Avec 361 hab./km<sup>2</sup>, la commune de Enghien a une densité de population supérieure à celle du Hainaut et inférieure à celle de la Wallonie.

Elle présente une proportion d'étrangers (8,4 %) inférieure à celles du Hainaut et des autres régions de Belgique. Parmi ces étrangers, 20,3 % sont de nationalité française, 15,2 % sont de nationalités italienne et 9 % de nationalité portugaise.

A Enghien, compte-tenu des marges d'erreur, l'espérance de vie des hommes est inférieure à la moyenne hainuyère et elle ne diffère pas des moyennes wallonne et belge. L'espérance de vie des femmes ne diffère pas de la moyenne hainuyère et elle ne diffère pas des moyennes wallonne et belge.

A Enghien, si l'on prend la situation hainuyère comme référence (indice 100) et compte-tenu des marges d'erreur, la mortalité des femmes et des hommes est inférieure à la moyenne hainuyère.

La mortalité prématurée des hommes est inférieure à la moyenne hainuyère. La mortalité prématurée des femmes ne diffère pas de la moyenne hainuyère.

A Enghien, le nombre de personnes souffrant d'au moins une maladie chronique impliquant une certaine dépendance est inférieur à ceux du Hainaut, de la Wallonie et de la Belgique.

Les prix médians de l'immobilier à Enghien sont supérieurs aux prix médians hainuyers et wallons.

La commune recense sur son territoire 182 places d'accueil pour la petite enfance. Enghien dispose d'1 maison de repos qui totalise 140 lits.

En comparaison avec le Hainaut, la commune présente un niveau d'instruction supérieur de sa population plus élevé.

Le taux d'emploi d'Enghien est supérieur à ceux du Hainaut, de la Wallonie et de la Belgique. Le taux de chômage est inférieur à ceux du Hainaut et de la Wallonie. Il est quasi similaire à celui de la Belgique. Le taux de création est moins élevé que ceux du Hainaut, de la Wallonie et de la Belgique. Le taux de cessation d'entreprises est plus faible que ceux du Hainaut, de la Wallonie et de la Belgique.

## 1. Territoire

La commune d'Enghien se localise dans l'extrême nord de la province du Hainaut. Limitrophe à la Flandre, elle appartient à l'arrondissement de Soignies et s'intègre au sein du territoire de la "Wallonie picarde".

Le territoire d'Enghien fait partie de l'ensemble paysager appelé "plateau limoneux hainuyer" qui se caractérise par un relief de plaine, donc relativement plat.

La commune actuelle est issue de la fusion de 3 anciennes communes: Enghien, Marcq et Petit-Enghien. Au total, la commune présente une superficie de 3940 ha pour une population de 14 233 habitants, ce qui donne une densité moyenne de 361 hab./km<sup>2</sup>.

## 2. Population

### 2.1. Population et évolution

Au 1<sup>er</sup> janvier 2022, la commune d'Enghien comptait 14 233 habitants (51,8 % de femmes et 48,2 % d'hommes) soit une densité de population de 361 hab./km<sup>2</sup>.

Territoire	Population			Densité - hab.Km <sup>2</sup>	Population étrangère		Part homme/femme	
	Hommes	Femmes	Total		Valeurs absolues	Pourcentage	Hommes	Femmes
Enghien	6.867	7.366	14.233	361	1.190	8,4%	48,2	51,8
Hainaut	658.615	692.512	1.351.127	353	167.325	12,4%	48,7	51,3
Wallonie	1.792.010	1.870.485	3.662.495	216	386.668	10,6%	48,9	51,1
Flandre	3.316.611	3.382.265	6.698.876	488	658.270	9,8%	49,5	50,5
Belgique	5.708.902	5.875.106	11.584.008	375	1.483.675	12,8%	49,3	50,7

La densité de la commune d'Enghien se rapproche de celle du Hainaut.

En 2022, les résidents étrangers d'Enghien représentaient 8,4 % de la population totale, ce qui est inférieur aux taux observés pour le Hainaut, la Wallonie, la Flandre et la Belgique. La majorité des personnes étrangères rencontrées à Enghien sont de nationalité française (20,3% de l'ensemble de la population étrangère). Viennent ensuite les Italiens (15,2 %) et les portugais (9 %).

En 10 ans, la population d'Enghien a connu une évolution positive (+ 1 142 habitants). Cette croissance (8,7 %) est supérieure à celle du Hainaut (2,2 %), de la Wallonie (3,3 %), de la Flandre (5,5 %) et de la Belgique (5 %).

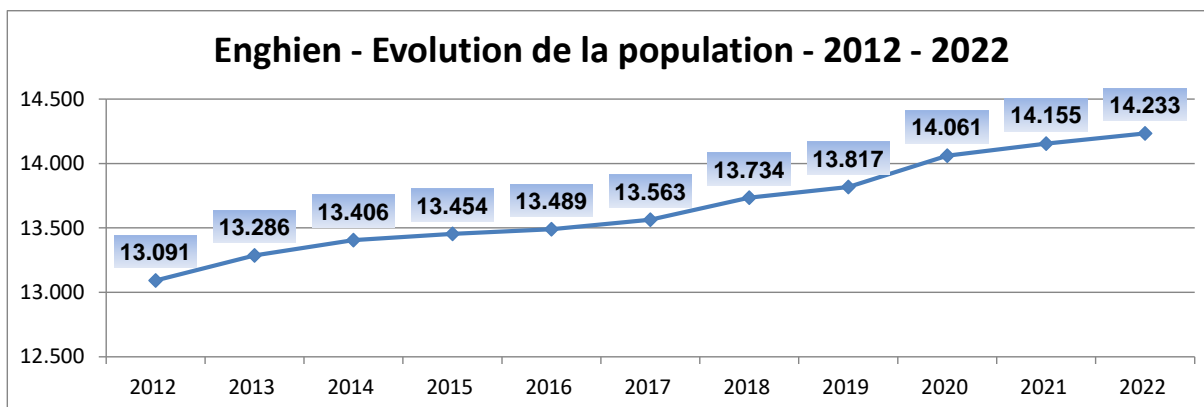

## 2.2. Age de la population

La population âgée de 25 à 49 ans représente à Enghien 31 % des habitants, ce chiffre est de 31,7 % pour la province.

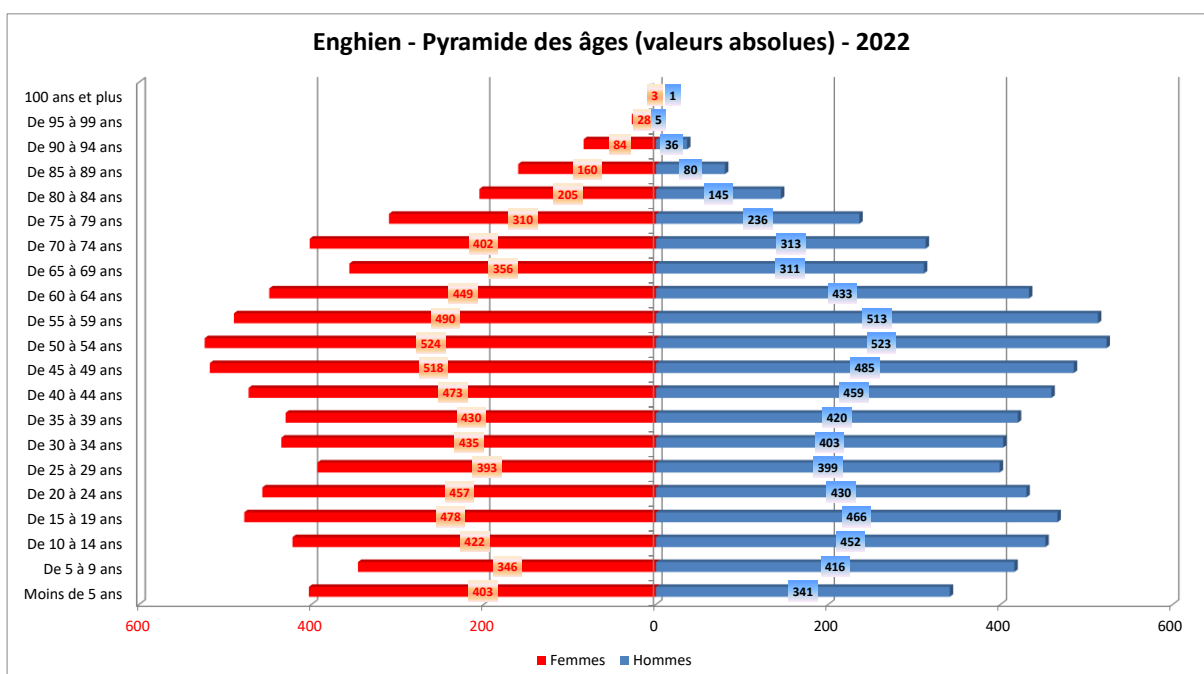

A partir de 15 ans, les femmes sont plus nombreuses que les hommes dans presque toutes les classes d'âges et l'écart se creuse davantage dans les tranches d'âges supérieures.

La pyramide des âges apporte diverses informations. Notamment, elle montre l'impact actuel de l'arrivée des "baby-boomers" dans la catégorie des 55 ans et plus entraînant un vieillissement non négligeable de la population. On observe que près de 18,8 % de la population d'Enghien est âgée de 65 ans et plus.

### Viellissement de la population

Pour l'année 2022, à Enghien, les moins de 20 ans représentent 23,4 % de la population totale et les 65 ans et plus, 18,8 %.

Phénomène récurrent dans les pays occidentaux, le vieillissement de la population touche également la commune d'Enghien. Pour 2022, le ratio entre la population âgée entre 65 ans et plus et celle des moins de 20 ans est estimé à 0,80. Cela signifie qu'il y a à Enghien 80 personnes âgées de 65 ans et plus pour 100 jeunes de moins de 20 ans.

Le ratio de dépendance (rapport entre la population inactive (enfants de 0 à 14 ans et personnes âgées de 65 ans et plus) et la population active (population de 15 à 64 ans) est de 0,55 pour Enghien. Cela signifie que dans la commune, il y a 100 personnes actives sensées pouvoir s'occuper de 55 personnes pour leur vie quotidienne. Ce ratio est de 0,56 pour le Hainaut et pour la Wallonie.

## 2.3. Mouvements de population

L'évolution positive de la population d'Enghien ces dernières années est principalement due au solde migratoire (bien que le solde naturel soit lui aussi positif). Ce dernier a été fluctuant au cours de la période 2011-2021 avec une phase de décroissance entre 2012 et 2015 (mais toujours positif).

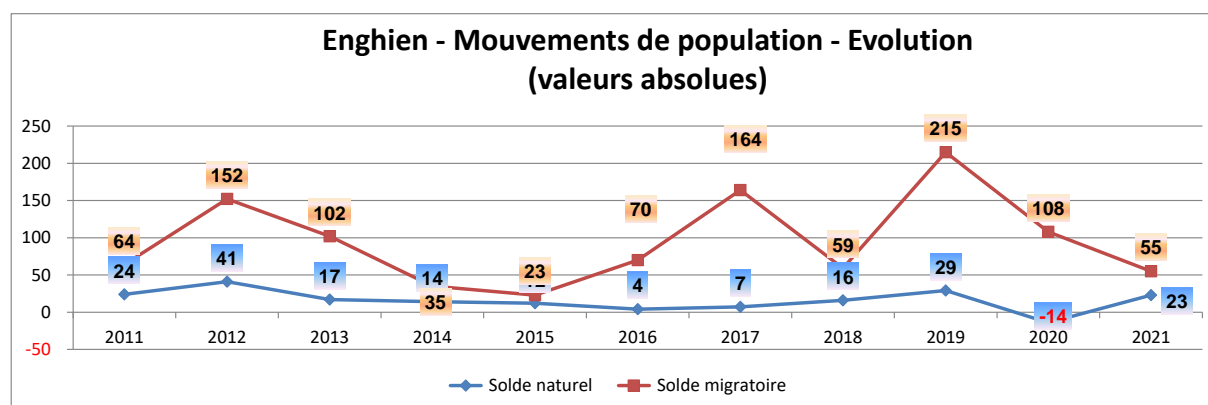

Le solde naturel est quant à lui resté positif entre 2011 et 2019 pour être négatif en 2020 et repasser à une valeur positive en 2021.

## 2.4. Ménages

En 2022, le pourcentage de ménages isolés à Enghien est de 33,8 %, soit une proportion inférieure à celles du Hainaut et de la Wallonie.

Territoire	Type de ménage													
	Isolés		Couples mariés sans enfants		Couples mariés avec enfant(s)		Couples cohabitant sans enfant		Couples cohabitant avec enfant(s)		Familles mono-parentales		Autres types de ménages privés	
	Nombre	%	Nombre	%	Nombre	%	Nombre	%	Nombre	%	Nombre	%	Nombre	%
Enghien	2.044	33,8	962	15,9	1.112	18,4	397	6,6	704	11,6	737	12,2	99	1,6
Hainaut	221.776	37,1	92.020	15,4	96.263	16,1	36.183	6,1	60.440	10,1	79.019	13,2	11.779	2,0
Wallonie	596.782	37,0	254.436	15,8	274.964	17,0	103.633	6,4	156.883	9,7	196.396	12,2	29.880	1,9
Flandre	948.532	32,8	636.661	22,0	594.167	20,5	195.915	6,8	224.854	7,8	237.743	8,2	53.619	1,9
Belgique	1.809.200	35,7	941.884	18,6	972.429	19,2	330.105	6,5	410.244	8,1	499.621	9,9	104.864	2,1

## 2.5. Perspectives de population et des ménages

D'après les estimations, la population de la commune d'Enghien devrait progresser de 4,0 % entre 2020 et 2025, de 8,9 % à l'horizon 2030 et de 13,9 % à l'horizon 2035. La croissance de la commune d'Enghien semble évoluer plus rapidement que celles du Hainaut et de la Wallonie.

Territoire	Population				Ménages			
	2020	2025	2030	2035	2020	2025	2030	2035
Enghien	14.061	14.626	15.307	16.022	5.922	6.239	6.591	6.917
Hainaut	1.346.840	1.352.014	1.362.136	1.370.968	591.089	601.998	615.846	627.136
Wallonie	3.645.243	3.683.045	3.728.894	3.770.204	1.591.591	1.632.302	1.677.676	1.716.238
Territoire	Evolution de la population (%age)				Evolution des ménages (%age)			
		2020-2025	2020-2030	2020-2035		2020-2025	2020-2030	2020-2035
Enghien		4,0	8,9	13,9		5,4	11,3	16,8
Hainaut		0,4	1,1	1,8		1,8	4,2	6,1
Wallonie		1,0	2,3	3,4		2,6	5,4	7,8

Les perspectives d'évolution des ménages suivent une tendance similaire à celles prédites pour la population. La commune d'Enghien devrait observer une augmentation du nombre de ménages de 5,4 % entre 2020 et 2025, de 11,3 % d'ici 2030 et de 16,8 % d'ici 2035.

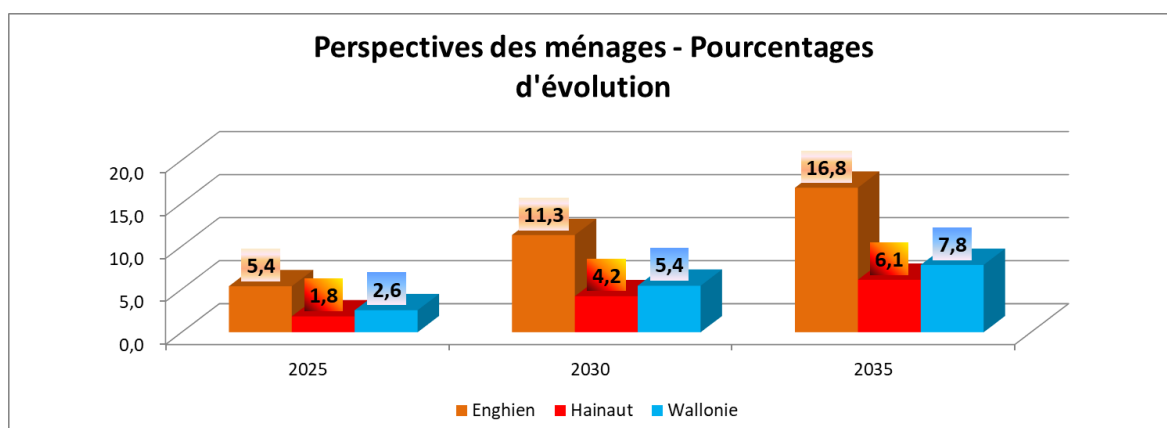
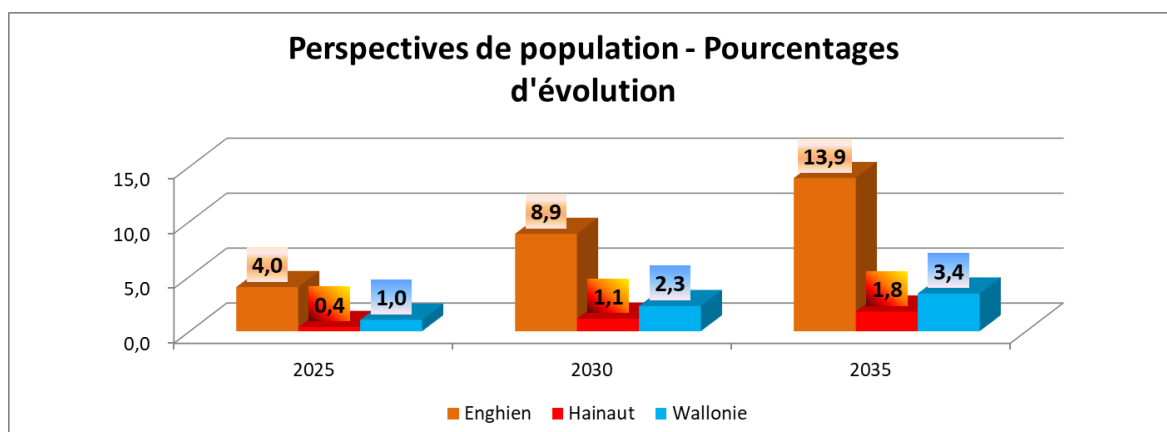

### 3. Espérance de vie et mortalité

#### 3.1. Espérance de vie

Dans son analyse de l'espérance de vie par commune du Hainaut, l'Observatoire de la Santé a mis en lumière un lien entre l'espérance de vie des hommes et le revenu médian du ménage: si l'on compare deux communes hainuyères dont l'une a un revenu plus élevé que l'autre, celle au revenu supérieur indiquera une espérance de vie plus importante. A Enghien, compte-tenu des marges d'erreur, l'espérance de vie des hommes est inférieure à la moyenne hainuyère et elle ne diffère pas des moyennes wallonne et belge. L'espérance de vie des femmes ne diffère pas de la moyenne hainuyère et elle ne diffère pas des moyennes wallonne et belge.

Territoire	Espérance de vie à la naissance	
	Hommes	Femmes
Enghien	78,2	83,0
Hainaut	75,1	80,8
Wallonie	76,3	81,4
Belgique	80,0	84,1

#### 3.2. Mortalité

La mortalité est un élément important pour évaluer l'état de santé d'une population. Elle peut être mise en relation avec les conditions de vie, les comportements de santé ou les performances du système de soins. A Enghien, si l'on prend la situation hainuyère comme référence (indice 100) et compte-tenu des marges d'erreur, la mortalité des hommes est inférieure à la moyenne hainuyère. Les mortalités masculines wallonnes et belges sont inférieures à la mortalité masculine hainuyère (respectivement -8 % et -22 %).

La mortalité des femmes est inférieure à la moyenne hainuyère. Les mortalités féminines wallonnes et belges sont inférieures à la mortalité féminine hainuyère (respectivement -4 % et -14 %).

La mortalité prématurée des hommes est inférieure à la moyenne hainuyère. Les mortalités prématurées masculines wallonnes et belges sont inférieures à la mortalité prématurée masculine hainuyère (respectivement -14 % et -34 %).

La mortalité prématurée des femmes ne diffère pas de la moyenne hainuyère. Les mortalités prématurées féminines wallonnes et belges sont inférieures à la mortalité prématurée féminine hainuyère (respectivement -10 % et -16 %).

Territoire	Mortalité Totale		Mortalité prématurée (<65 ans)	
	Hommes	Femmes	Hommes	Femmes
Enghien	82,8	76,5	70,5	77,1
Hainaut	100,0	100,0	100,0	100,0
Wallonie	91,7	96,3	86,3	90,8
Belgique	78,3	85,8	66,0	73,5

#### 3.3. Causes de décès

Le recensement annuel des causes de décès permet de mesurer l'impact des maladies et/ou traumatismes sur la santé de la population et de prendre les mesures qui s'imposent en tentant d'intervenir sur les facteurs de risques et les

déterminants des maladies (information, éducation, motivations, offre alimentaire, environnement, etc.). De manière classique, dans l'arrondissement de Soignies, les deux principales causes de décès en 2019 concernaient l'appareil circulatoire (27,6 % chez les femmes et 26,8 % chez les hommes par rapport à l'ensemble des décès) et les cancers (20,5 % chez les femmes et 26,4 % chez les hommes).

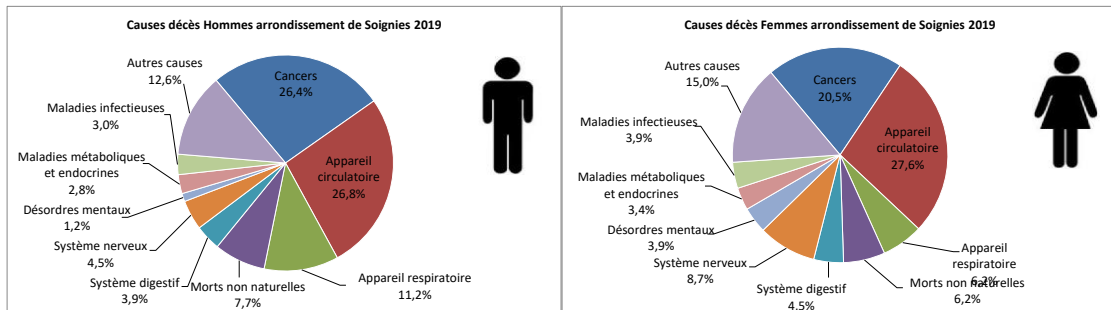

## 4. Etat de santé

### 4.1. Etat de santé

Les analyses montrent que l'état de santé des individus est fortement corrélé à l'échelle sociale. Ainsi, en cas de situation moins favorable, de revenus plus faibles, on observe une estime de soi moins bonne ce qui influence négativement l'état de santé déclaré. Selon l'enquête nationale de santé de 2018, 71 % des Hainuyers contre 77 % des Belges se déclarent en bonne ou très bonne santé. D'autre part, environ 34 % de la population hainuyère interrogée dit souffrir d'une ou plusieurs maladies chroniques. Des données à l'échelon communal ne sont pas disponibles car l'échantillon de population interrogé est insuffisant.

Territoire	Etat de santé déclaré	
	Santé perçue bonne ou très bonne (%)	Présence de maladie(s) chronique(s) (%)
Hainaut	71,0	33,9
Wallonie	73,8	32,7
Belgique	77,0	29,3

L'enquête nationale de santé de 2018 montre que le taux d'excès de poids des hommes (66,1 %) et des femmes (51,2 %) du Hainaut se situe dans des niveaux supérieurs aux moyennes belges mais ne sont pas significativement différents de la Wallonie. Quant à l'obésité, elle touche 27,2 % des hommes et 21,9 % des femmes du Hainaut. Ce surpoids et/ou cette obésité constitue(nt) un important facteur de risque de maladies chroniques telles que les pathologies cardiovasculaires, le diabète, les troubles musculo-squelettiques et certains cancers. D'où l'importance d'une bonne prévention en privilégiant le message d'une alimentation équilibrée et d'une activité physique régulière.

Territoire	Fréquence du surpoids et de l'obésité chez les 18 ans et plus			
	Excès de poids total (IMC>25)		Obésité (IMC>30)	
	Hommes	Femmes	Hommes	Femmes
Hainaut	66,1	51,2	27,2	21,9
Wallonie	57,8	46,3	18,8	17,2
Belgique	55,3	43,4	16,7	15,0

A Enghien, les personnes souffrant d'au moins une maladie chronique impliquant une certaine dépendance sont moins nombreuses qu'en Wallonie, en Hainaut et en Belgique. De même, la part de bénéficiaires de l'assurance maladie soignés pour des problèmes de diabète est moins importante par rapport aux trois autres régions.

Territoire	Pourcentage de personnes ayant au moins une maladie chronique impliquant une dépendance (2021)	Part pour mille de personnes soignées pour diabète (2021)
Enghien	4,5	62
Hainaut	5,4	81
Wallonie	5,0	82
Belgique	5,0	68

## 4.2. Dépistage du cancer du sein

Dépister c'est détecter une pathologie avant que des symptômes soient manifestes. Une détection précoce de certains cancers favorise souvent des traitements moins lourds et offre des chances de guérison plus importantes. Le programme national de dépistage du cancer du sein permet aux femmes de 50 à 69 ans d'être dépistées gratuitement tous les deux ans au moyen d'un mammotest. En dehors de ce programme, de nombreuses femmes ont recours à un dépistage opportuniste par mammographie classée "diagnostique". Pour information, les femmes de Flandre ont tendance à privilégier le mammotest à la mammographie diagnostique, ce qui explique les chiffres nationaux élevés. A Enghien, la proximité de la Flandre semble avoir un impact sur les comportements des femmes: 5,7 % des Enghiennoises ont recours au mammotest. La mammographie diagnostique concerne 46,3 % des habitantes de la commune ce qui est inférieur aux valeurs enregistrées en Wallonie.

Territoire	Dépistage du cancer du sein (femmes de 50 à 69 ans)		
	par mammotest (%)	par mamographie diagnostique	Couverture totale
Enghien	5,7	46,3	52,0
Hainaut	4,0	44,1	48,0
Wallonie	4,0	43,4	47,4
Belgique	30,3	25,8	56,1

## 4.3. Comportements de santé

En Hainaut, en 2018, la consommation quotidienne de fruits et de légumes ne montre pas de différence significative avec la Wallonie et la Belgique. On observe plus de fumeurs quotidiens (22 %) dans le Hainaut que dans l'ensemble de la Belgique (19,4 %). Le nombre de Hainuyers consommateurs réguliers déclarant boire plus de 14 verres d'alcool par semaine chez les femmes et 21 verres chez les hommes est proche des moyennes wallonne et belge. On n'observe pas de différence significative entre le Hainaut, la Wallonie et la Belgique quant à la proportion de personnes à risque de dépendance alcoolique. Enfin, la population à risque par manque d'activité physique est plus élevée dans le Hainaut qu'en Wallonie. De plus, la différence entre les hommes et les femmes est importante, ces dernières étant plus sédentaires que les hommes.

Territoire	Consommation quotidienne (%) de fruits (jus exclus)	Consommation quotidienne (%) de légumes	Surconsommation d'alcool (>14 verres/semaine Femmes et >21 verres/semaine Hommes) (%)	Part (en %) de dépendants à l'alcool	Consommation quotidienne ou occasionnelle de tabac (%)	Part (en %) de la population à risque par manque d'activité physique
Hainaut	46,6	71,7	5,7	13,2	22,0	40,6
Wallonie	52,3	71,7	6,6	13,9	22,1	36,7
Belgique	57,2	75,8	5,9	14,0	19,4	28,8

## 5. Logement

### 5.1. Logements et années de construction des bâtiments

En 2022, Enghien compte 5 559 logements sur son territoire communal.

Territoire	Bâtiments	Année de construction des bâtiments										Nombre de logements
		Avant 1946		De 1946 à 1981		De 1982 à 2001		De 2002 à 2011		Après 2011		
		Nombre	%	Nombre	%	Nombre	%	Nombre	%	Nombre	%	
Enghien	5.559	2.142	38,5	1.753	31,5	808	14,5	608	10,9	248	4,5	6.377
Hainaut	662.470	368.408	55,6	181.418	27,4	62.712	9,5	27.569	4,2	22.363	3,4	651.482
Wallonie	2.718.714	720.075	26,5	1.089.568	40,1	520.789	19,2	203.240	7,5	185.042	6,8	3.316.778
Flandre	1.693.328	813.236	48,0	504.828	29,8	205.721	12,1	93.508	5,5	76.035	4,5	1.766.263
Belgique	4.606.757	1.661.358	36,1	1.647.489	35,8	734.286	15,9	300.155	6,5	263.469	5,7	5.680.956

La commune d'Enghien présente un parc du bâtiment moins ancien qu'observé en Hainaut et en Wallonie: 38,5 % des bâtiments datent d'avant 1946. La proximité avec la Flandre (dont le parc de bâtiments est caractérisé par des logements plus récents) et son dynamisme immobilier peut être le facteur explicatif. Ce pourcentage est inférieur à celui du Hainaut et supérieur à celui de la Wallonie.

14,5 % des bâtiments d'Enghien ont été construits entre 1982 et 2001, ce qui est supérieur au pourcentage du Hainaut et inférieur à celui de la Wallonie.

10,9 % des bâtiments de la commune datent de la période 2002-2011, soit un taux supérieur aux autres régions (Hainaut, Wallonie, Flandre et Belgique).

Depuis 2011, 248 bâtiments ont été construits à Enghien.

### 5.2. Immobilier

#### Prix de l'immobilier

En 2021, le prix de vente médian d'une maison 2 ou 3 façades à Enghien s'élève à 225 000 €. Il est de 430 000 € pour les maisons 4 façades et de 210 000 € pour les appartements. Ces prix sont supérieurs aux prix médians hainuyers et wallons. On constate que les maisons 4 façades sont plus chères que dans toutes les autres entités territoriales.

Entités administratives	Revenu médian par déclaration(€)	prix médian(€) maisons Maisons avec 2 ou 3 façades	Pression immobilière maisons Maisons avec 2 ou 3 façades	prix médian(€) Maisons avec 4 ou plus de façades	Pression immobilière Maisons avec 4 ou plus de façades	prix médian(€) appartements	Pression immobilière appartements
Enghien	26.548	225.000	8,5	430.000	16,2	210.000	7,9
Hainaut	23.501	143.000	6,1	250.000	10,6	140.000	6,0
Wallonie	24.808	155.000	6,2	254.000	10,2	155.000	6,2
Flandre	28.286	165.000	5,8	273.000	9,7	165.000	5,8
Belgique	26.412	235.000	8,9	337.000	12,8	219.000	8,3

En 10 ans, les prix ont particulièrement augmenté: + 28,6 % pour les maisons 2 ou 3 façades et + 50,9 % pour les maisons 4 façades.

Sur la même décennie (2011-2021), le nombre de transactions immobilières sur Enghien a augmenté de 49,1% pour les maisons 2 ou 3 façades et de 26,9% pour les maisons 4 façades.

### **Pression immobilière**

En 2021 à Enghien, il fallait 8,5 fois le revenu imposable annuel d'un ménage pour acquérir une maison 2 ou 3 façades, 16,2 fois pour une 4 façades et 7,9 fois pour un appartement.

Les pressions immobilières relevées pour les biens immobiliers à Enghien sont plus élevées que celles pour le Hainaut et la Wallonie.

### **5.3. Logements publics**

Au 1<sup>er</sup> janvier 2020, 4,7 % des ménages enghiennois vivent dans un logement public (SLSP<sup>1</sup>). La commune compte 282 logements publics SLSP. La part de logements inoccupés est indisponible.

---

<sup>1</sup> SLSP: Société de logement de service public

## 6. Services à la population

### 6.1. Offre médicale

En 2021, le poids de la patientèle par médecin généraliste (généraliste ayant comptabilisé au moins 500 contacts patients pendant l'année) à Enghien correspond à 1 médecin généraliste pour 837 habitants, ce qui est plus favorable qu'en Hainaut (1020) et en Wallonie (985).

Territoire	Nombre d'habitants pour un médecin généraliste actif	Nombre d'habitants pour un dentiste	Nombre d'habitants pour un(e) infirmier(ère)	Nombre d'habitants pour un kiné
Enghien	837	1.779	122	279
Hainaut	1.020	1.622	82	305
Wallonie	985	1.165	97	243
Flandre	nd	1.130	108	308
Belgique	nd	1.067	110	284

Enghien ne dispose pas de structure hospitalière sur son territoire mais se situe à proximité des hôpitaux de Halle (Brabant Flamand) et Soignies.

### 6.2. Petite enfance

En 2021, Enghien compte 182 places d'accueil dédiées aux enfants âgés de 0 à 2,5 ans. Le taux de couverture s'élève ainsi à 49,3 %. Ce taux est supérieur aux moyennes du Hainaut et de la Wallonie.

Territoire	Total des places	Taux de couverture de la petite enfance
Enghien	182	49,3
Hainaut	10.828	32,2
Wallonie	33.527	37,7

### 6.3. Aînés

En 2022, la commune d'Enghien recense 1 maison de repos agréée INAMI pour une capacité totale de 140 lits. Ramené à la population des 75 ans et plus, le taux de couverture obtenu est de 10,8 %, soit un taux inférieur à celui du Hainaut et de la Wallonie.

Territoire	Maisons de repos	Total Lits	Pop. 75 ans et +	Offre de lits
Enghien	1	140	1.293	10,8
Hainaut	221	19.918	113.193	17,6
Wallonie	542	48.433	310.906	15,6

Il est à noter la position d'Enghien est une commune limitrophe à la Flandre. Dès lors, le nombre de pensionnaires provenant de l'extérieur de la commune (Flandre) peut être non négligeable.

## 6.4. Nombre d'implantations scolaires

Enghien compte 10 implantations scolaires sur son territoire mais aucun établissement du supérieur.

Territoire	Maternel	Maternel et Primaire	Maternel, Primaire et Secondaire	Primaire	Secondaire	Supérieur	Total général
Enghien	0	5	0	1	4	0	10
Arrondissement de Soignies	3	73	1	6	28	3	114
Hainaut	197	709	5	137	108	39	1.195

## 6.5. Population scolaire

Le tableau suivant montre la répartition des élèves et étudiants résidant à Enghien en fonction du type d'implantation scolaire (maternel, primaire, etc.). Dans le cas présent, les implantations scolaires ne se limitent pas uniquement à celles de la commune d'Enghien.

Commune (Lieu de résidence)	Maternel	Primaire	Secondaire	Total année scolaire 2020-2021
Enghien	433	844	1.028	2.305
Arrondissement de Soignies	6.474	13.531	15.808	35.813
Hainaut	47.062	95.491	109.967	252.520

Ce deuxième tableau rend compte du nombre d'élèves et d'étudiants qui sont scolarisés dans les différents types d'implantations (maternel, primaire, etc.) basés sur le territoire communal. Cette fois-ci, la population scolaire n'est pas uniquement composée des résidents de la commune d'Enghien.

Commune (Lieu de scolarisation)	Maternel	Primaire	Secondaire	Total général année scolaire 2020-2021
Enghien	560	1.140	2.264	3.964
Arrondissement de Soignies	6.612	13.890	16.960	37.462
Hainaut	47.966	97.938	115.071	260.975

Les données concernant la population scolaire pour l'enseignement supérieur ne sont malheureusement plus disponibles en raison de fournisseurs statistiques distincts.

Les données ne reprennent pas les élèves de l'enseignement de promotion sociale, écoles d'art, écoles privées et enseignement à domicile.

## 7. Formation

### 7.1. Niveau d'instruction

30,1 % des habitants du Rœulx âgés de 25 ans et plus disposent d'un niveau d'instruction élevé correspondant à un diplôme de l'enseignement supérieur. Ce taux est supérieur à celui du Hainaut et de la Wallonie.

32,2 % ont un niveau bas ne dépassant pas le stade des études secondaires inférieures. Cette proportion intègre donc également les personnes sans diplômes ou avec un diplôme de l'enseignement primaire.

Territoire	Inconnu		Secondaire inférieur		Secondaire supérieur		Supérieur	
	Valeurs absolues	Pourcentage	Valeurs absolues	Pourcentage	Valeurs absolues	Pourcentage	Valeurs absolues	Pourcentage
Enghien	829	8,7	3.047	32,2	2.745	29,0	2.856	30,1
Hainaut	95.813	10,1	362.431	38,3	278.857	29,5	209.340	22,1
Wallonie	255.195	10,0	880.839	34,6	741.233	29,1	671.697	26,4
Flandre	434.346	9,2	1.478.299	31,2	1.388.992	29,4	1.429.324	30,2
Belgique	952.931	11,8	2.550.156	31,5	2.274.149	28,1	2.318.583	28,6

En comparaison avec le Hainaut, la commune présente un niveau d'instruction de sa population plus élevé. La part de la population ayant un niveau d'instruction élevé est par ailleurs équivalente à la Flandre et plus importante qu'en Belgique.

## 8. Emploi

### 8.1. Emploi salarié (lieu de résidence)

Au 31 décembre 2020, Enghien compte 5 191 travailleurs salariés (assujettis à l'ONSS), ce qui représente 56,6 % de la population communale âgée entre 15 et 64 ans. La part des travailleurs salariés à Enghien est supérieure à celles du Hainaut (50,8 %), de la Wallonie (50,1 %) et de la Belgique (55 %).

Territoire	NbTotal (dec 2021)	Pop. 15-64 ans (jan 2022)	Part Trav. Pop. 15-64 ans
Enghien	5.191	9.178	56,6
Hainaut	438.599	863.364	50,8
Wallonie	1.173.423	2.342.486	50,1
Flandre	2.465.832	4.216.590	58,5
Belgique	4.060.601	7.389.470	55,0

L'administration publique et la défense (892 travailleurs soit 17,2 %) est le secteur d'activité qui emploie le plus de travailleurs. Viennent ensuite le secteur de l'enseignement (546 travailleurs soit 10,5 %), du commerce de détail (476 travailleurs soit 9,2 %) et des activités pour la santé humaine (316 travailleurs soit 6,1 %).

### 8.2. Emploi indépendant

Au 31 décembre 2021, Enghien compte 1 344 travailleurs indépendants. Cela représente 1,3 % des travailleurs indépendants du Hainaut. Rapportée à la population des 15 ans et plus à Enghien, la part des indépendants s'élève à 11,3 %.

Territoire	Total 2021	Pop. 15 ans et +	Part des indépendants dans la population de 15 ans et +
Enghien	1.344	11.853	11,3
Hainaut	106.142	1.123.853	9,4
Wallonie	332.386	3.048.697	10,9
Flandre	760.688	5.619.579	13,5
Belgique	1.171.728	9.658.786	12,1

Parmi les travailleurs indépendants, 9,2 % se retrouvent dans le secteur primaire, 18,4 % dans le secteur secondaire et 72,5 % dans le secteur tertiaire.

Les professions libérales et le commerce sont les deux secteurs qui emploient le plus de travailleurs indépendants au sein de la commune, respectivement 35,4 % et 29,5 %. L'industrie suit avec 18,4 % des travailleurs indépendants.

### 8.3. Taux d'emploi/Taux de chômage

#### Taux d'emploi<sup>2</sup>

En 2019, le taux d'emploi de la commune s'élève à 65,7 %. Il est supérieur au taux d'emploi hainuyer, wallon et belge.

Entre 2009 et 2019, le taux d'emploi à Enghien a augmenté, passant de 63,9 % à 65,7 %.

Communes	Taux d'emploi 2019	Taux de chômage 2022
Enghien	65,7	7,5
Hainaut	57,1	10,8
Wallonie	59,9	9,5
Flandre	69,8	3,9
Belgique	65,0	6,7

#### Taux de chômage

Pour l'année 2022, le taux de chômage à Enghien est de 7,5 %. Il est inférieur aux taux de chômage du Hainaut et de la Wallonie et légèrement supérieur au taux de chômage national.

Entre 2021 et 2022, le taux de chômage est passé de 7,9 % à 7,5%.

### 8.4. Mobilité des travailleurs

#### Mobilité des travailleurs résidents

La part des travailleurs domiciliés à Enghien et qui partent travailler dans une autre commune est de 85 %.

Lieu de résidence	Occupés dans la commune	Sortant de la commune de résidence	Total	Part des travailleurs sortant de la commune
Enghien	761	4.297	5.058	85,0
Hainaut	117.395	311.669	429.064	72,6
Wallonie	291.249	908.341	1.199.590	75,7
Flandre	676.210	1.772.055	2.448.265	72,4
Belgique	1.026.499	2.984.369	4.010.868	74,4

<sup>2</sup> En raison de l'indisponibilité des données auprès de nos fournisseurs statistiques, la mise à jour 2022 n'est pas possible.

## Mobilité des travailleurs occupés

La part des travailleurs occupés à Enghien et qui proviennent d'une autre commune s'élève à 75,6 %.

Lieu de travail	Domiciliés dans la commune	Venant d'une autre commune	Total	Part des travailleurs domiciliés dans une autre commune
Enghien	761	2.356	3.117	75,6
Hainaut	117.395	254.643	372.038	68,4
Wallonie	291.249	761.079	1.052.328	72,3
Flandre	676.210	1.633.136	2.309.346	70,7
Belgique	1.026.499	2.948.980	3.975.479	74,2

## 9. Revenus

### 9.1. Revenus médians et déclarations

Le revenu médian par déclaration à Enghien est de 26 548 € en 2021.<sup>3</sup> Il est supérieur à celui du Hainaut (+ 3 047 €), de la Wallonie (+ 1 740 €) et de la Belgique (+ 136 €). Le revenu médian de la Flandre reste quant à lui supérieur à celui d'Enghien (+ 1 738 €).

Territoire	Revenu médian par déclaration
Enghien	26.548
Hainaut	23.501
Wallonie	24.808
Flandre	28.286
Belgique	26.412

En termes de déclarations des revenus de 2021, 21,4 % des ménages de la commune d'Enghien ont rentré une déclaration supérieure à 50 000 € et 12,4 % ont renseigné moins de 10 000 €.

Territoire	Total	< 10.000 EUR	de 10.001 jusqu'à 20.000 EUR	de 20.001 jusqu'à 30.000 EUR	de 30.001 jusqu'à 40.000 EUR	de 40.001 jusqu'à 50.000 EUR	plus que 50.000 EUR
<b>Valeurs absolues</b>							
Enghien	7.931	986	1.674	1.797	1.071	702	1.701
Hainaut	756.524	88.354	213.155	180.114	104.874	60.607	109.420
Wallonie	2.048.541	251.569	517.269	465.770	282.275	173.307	358.351
Flandre	3.753.640	401.900	752.474	845.514	571.557	355.207	826.988
Belgique	6.417.960	753.651	1.449.613	1.444.360	928.873	572.404	1.269.059
<b>Pourcentages</b>							
Enghien	100	12,4	21,1	22,7	13,5	8,9	21,4
Hainaut	100	11,7	28,2	23,8	13,9	8,0	14,5
Wallonie	100	12,3	25,3	22,7	13,8	8,5	17,5
Flandre	100	10,7	20,0	22,5	15,2	9,5	22,0
Belgique	100	11,7	22,6	22,5	14,5	8,9	19,8

<sup>3</sup> Cela signifie que 50 % des déclarations sont supérieures à 26 548 € et 50 % sont en dessous de 26 548 €.

## 9.2. Revenus d'intégration sociale (RIS)

Ramené à la population des 18 à 64 ans, la part des bénéficiaires du RIS à Enghien s'élève à 2,4 % à Enghien. Elle est de 5,5 % en Hainaut, 4,5 % en Wallonie et 3,1 % en Belgique.

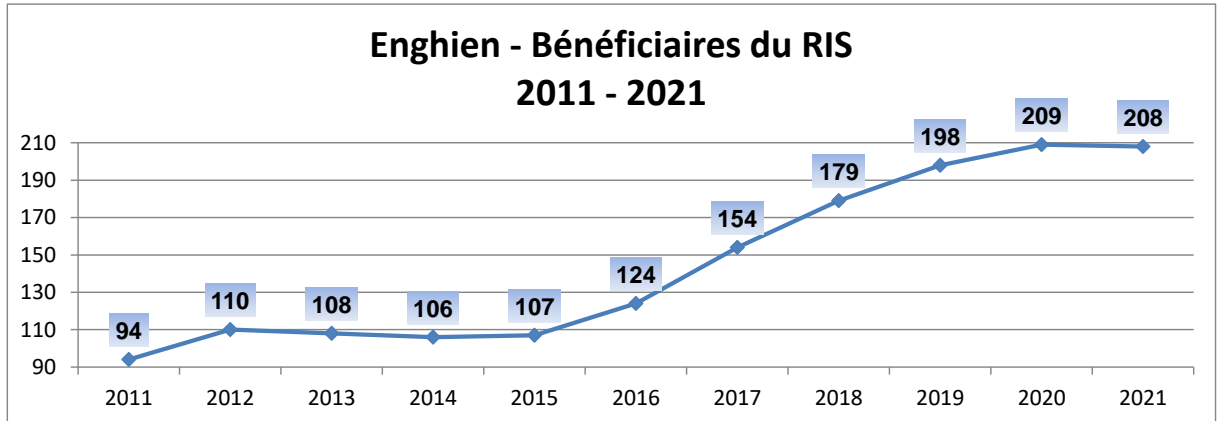

Entre 2011 et 2021, le nombre de bénéficiaires du RIS (208 en 2021) a augmenté de 121,3 % à Enghien. Cette augmentation est de 47,7 % en Hainaut, 38,2 % en Wallonie et 37,8 % en Belgique. Sur le graphique suivant, la courbe d'évolution du nombre de bénéficiaires du RIS à Enghien est restée relativement stable entre 2011 et 2015. Après 2015, la courbe remonte nettement et de façon continue jusqu'en 2021. La réforme des allocations de chômage survenue en 2015 est un facteur qui peut expliquer ce phénomène.

## 10. Tissu économique

### 10.1. Entreprises

En décembre 2020, la commune d'Enghien compte 304 établissements assujettis à l'ONSS. Ces entreprises constituent 1,1 % des établissements du Hainaut.

Territoire	Etablissements	Travailleurs
	Décembre 2020	
Enghien	304	3.013
Hainaut	28.476	378.892
Wallonie	90.780	1.070.039
Flandre	170.006	2.347.686
Belgique	298.350	4.060.601

Parmi ces entreprises, 81,9 % appartiennent au secteur tertiaire, 16,4 % au secteur secondaire et 1,6 % au secteur primaire.

C'est le commerce de détail qui concentre le plus grand nombre d'entreprises à Enghien (55), suivie du secteur de la restauration (26) et celui de l'enseignement (25).

Les 304 établissements occupent 3 013 travailleurs, soit 0,8 % des travailleurs hainuyers.

Le taux de création d'entreprises à Enghien en 2021 est de 8,2 %. Le taux de création est moins élevé que ceux du Hainaut (9,7%), de la Wallonie (9,4 %) et de la Belgique (10,5 %).

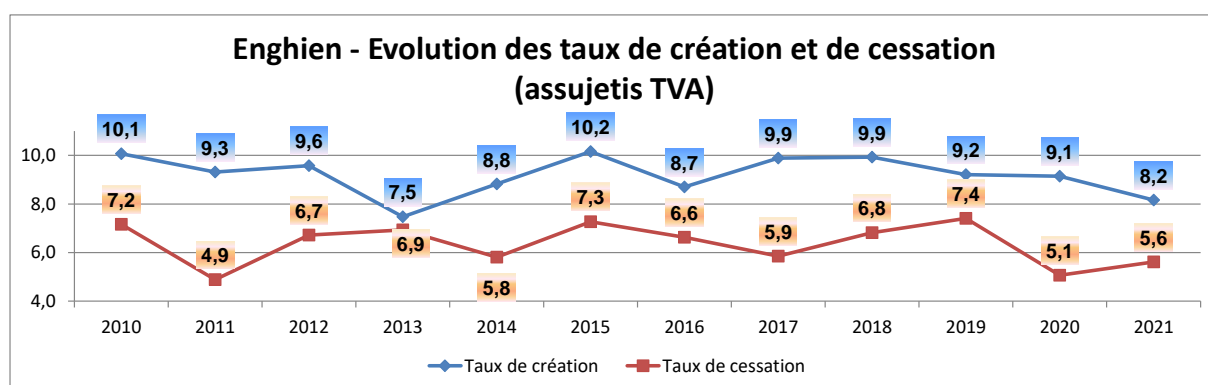

Le taux de cessation est quant à lui de 5,6 % à Enghien, soit plus faible que ceux du Hainaut (6,1 %), de la Wallonie (5,9%) et de la Belgique (6,5 %).

En effectuant le calcul: "taux de création – taux de cessation", on en arrive à un écart de 2,5 pour Enghien, 3,6 pour le Hainaut, 3,5 pour la Wallonie et 4 pour le pays. Il y a donc eu en 2021 davantage de nouvelles entreprises implantées que de disparitions d'entreprises à Enghien.

Depuis 2010, les taux de création et de cessation ont légèrement varié au cours des années.

## 10.2. Agriculture

En 2021, la commune d'Enghien compte 59 exploitations agricoles pour une superficie agricole utilisée de 2 520 hectares. La superficie moyenne par exploitation est de 42,8 hectares, ce qui est inférieur aux moyennes du Hainaut et de la Wallonie.

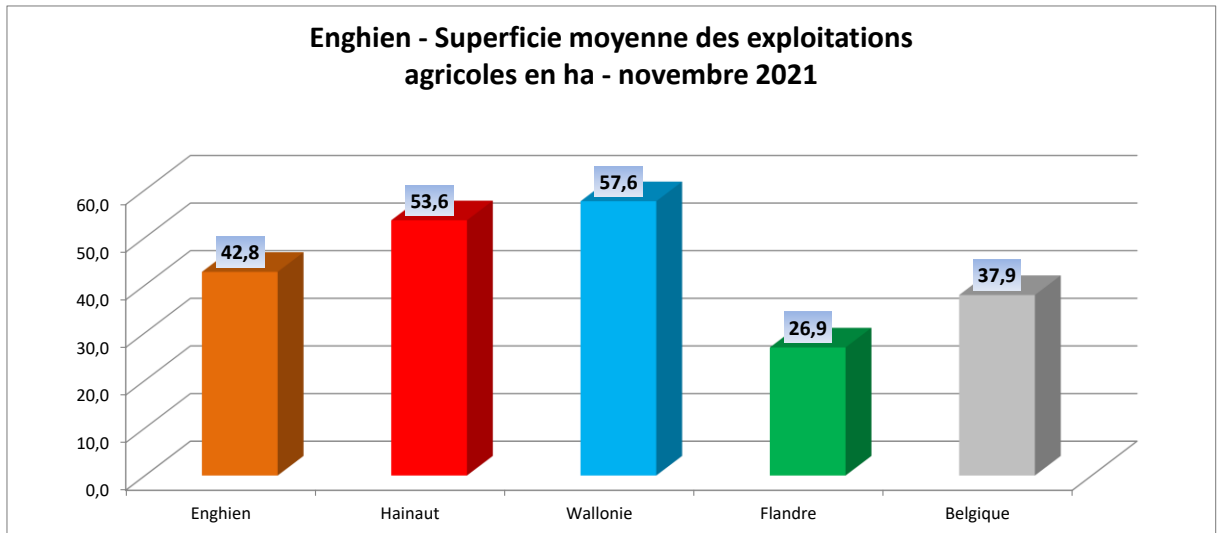

## Sources

- I. **Territoire**  
Hainaut Développement et OSH  
CPDT – Atlas des paysages - communes couvertes par les Atlas  
(<https://cpdt.wallonie.be/atlas-des-paysages-communes-couvertes-par-les-atlas>)
- II. **Population**  
Statistics Belgium (<http://statbel.fgov.be/>):
  - Population 01/01/2012-2022
  - Population étrangère au 01/01/2022
  - Structure des ménages 2022

Perspectives de population (2025-2030-2035) et des ménages (2025-2030-2035) – Wallonie – Centre de Recherche en Démographie et Sociétés de l'UCL – IWEPS
- III. **Espérance de vie et mortalité**  
Statistics Belgium (<http://statbel.fgov.be/>):
  - Espérance de vie à la naissance 2017-2021 – Calculs OSH
  - Indice comparatif de mortalité 2017-2021 – Calculs OSH
- IV. **Etat de santé et comportement de santé**  
Sciensano – HIS 2018:
  - Santé Subjective
  - Comportement de Santé

Agence Inter mutualiste IMA-AIM:

  - Maladies chroniques 2021
  - Diabète 2021
  - Dépistage du cancer du sein 2020

Sciensano – HIS 2018:

  - Etat de santé déclaré
  - Fréquence de surpoids et de l'obésité chez les 18 ans et plus
- V. **Logement**  
Statistics Belgium (<http://statbel.fgov.be/>):
  - Parc des bâtiments 2022
  - Ventes immobilières (maisons 2, 3 et 4 façades) – 2021 – Statistiques fiscales des revenus – Exerc. 2021 – Rev 2020
  - Pression immobilière 2020: ventes immobilières (maisons 2, 3 et 4 façades) – 2020 – Statistiques fiscales des revenus – Exerc. 2021 – Rev 2020

IWEPS – Walstat- 01/01/2020:

  - Logements publics
- VI. **Services à la population**  
AVIQ – 31/12/2021  
Statistics Belgium (<http://statbel.fgov.be/>):
  - Population 01/01/2022

Hôpitaux: SPF Santé publique, Sécurité de la Chaîne alimentaire et Environnement – 31/12/2021

ONE – 31/12/2021

  - Accueil de la petite enfance

AVIQ - 01/09/2022

  - Maisons de repos et maisons de repos et de soins

- VII. Formation**  
Census – 2017:  
▪ Primaire, secondaire, supérieur
- Fédération Wallonie-Bruxelles - Implantations de l'enseignement fondamental et spécialisé - 2019-2020
- Fédération Wallonie-Bruxelles - Etablissements et implantations de l'enseignement secondaire et supérieur / Enseignement supérieur (Les Hautes Ecoles) - 2019-2020
- VIII. Emploi**  
ONSS - 31/12/2020 (emploi au lieu de travail) et 31/12/2021 (emploi au lieu de résidence):  
▪ Salariés
- INASTI - 31/12/2021:  
▪ Indépendants
- ONEM - Juin 2021 - Juin 2022  
▪ Taux de chômage
- Steunpunt WSE:  
▪ Taux d'emploi 2019  
▪ Mobilité des travailleurs 2019
- IX. Revenus**  
Statistics Belgium (<http://statbel.fgov.be/>):  
▪ Statistique fiscale des revenus - Exerc. 2021 - Rev. 2020
- SPP Intégration sociale, Lutte contre la Pauvreté, Economie sociale et Politique des Grandes villes - Chiffres et RIS - 2011-2021 - [www.mi-is.be/be-fr/etudes-publications-et-chiffres/revenu-dintegration-sociale-ris](http://www.mi-is.be/be-fr/etudes-publications-et-chiffres/revenu-dintegration-sociale-ris)
- X. Tissu économique**  
ONSS - 31/12/2020:  
▪ Entreprises
- Statistics Belgium (<http://statbel.fgov.be/>):  
▪ Résultats de l'enquête agricole - 2021