

## Fiche communale

# Brugelette

---



Édition 2023

# Fiche communale

# Brugelette

---

## Editeurs responsables

Stéphanie DURY  
Hainaut développement  
Parc scientifique Initialis  
Boulevard Initialis 22 – 7000 Mons  
Tél.: +32 65 342 612 – Fax: +32 65 342 603

Helen BARTHE BATSALLE  
Observatoire de la Santé du Hainaut  
Rue de Saint-Antoine 1 – 7021 Havré  
Tél.: +32 65 879 600 – Fax: +32 65 879 679

## Récolte, structuration des données – Rédaction

HAINAUT DEVELOPPEMENT  
Système d'Information stratégique  
Arnaud FLEURQUIN  
Parc scientifique Initialis  
Boulevard Initialis 22 – 7000 Mons  
Tél.: 0800 15 500 – Fax: +32 65 342 566

OBSERVATOIRE DE LA SANTE DU HAINAUT  
Rue de Saint-Antoine 1 – 7021 Havré  
Tél.: +32 65 879 635 – Fax: +32 65 879 679

Email: [hainaut.stat@hainaut.be](mailto:hainaut.stat@hainaut.be)

"Hormis les exceptions explicitement prévues par la loi, aucun extrait de cette publication ne peut être reproduit, introduit dans un fichier de données automatisé, ni diffusé, sous quelque forme que ce soit, sans l'autorisation expresse et préalable de l'éditeur".

## Sommaire

Éléments marquants.....	4
1. Territoire.....	5
2. Population.....	6
2.1. Population et évolution.....	6
2.2. Age de la population.....	7
Vieillessement de la population.....	7
2.3. Mouvements de population.....	8
2.4. Ménages.....	8
2.5. Perspectives de population et des ménages.....	9
3. Espérance de vie et mortalité.....	10
3.1. Espérance de vie.....	10
3.2. Mortalité.....	10
3.3. Causes de décès.....	10
4. Etat de santé.....	11
4.1. Etat de santé.....	11
4.2. Dépistage du cancer du sein.....	12
4.3. Comportements de santé.....	12
5. Logement.....	13
5.1. Logements et années de construction des bâtiments.....	13
5.2. Immobilier.....	13
Prix de l'immobilier.....	13
Pression immobilière.....	13
5.3. Logements publics.....	14
6. Services à la population.....	14
6.1. Offre médicale.....	14
6.2. Petite enfance.....	14
6.3. Aînés.....	15
Maisons de repos.....	15
6.4. Nombre d'établissements scolaires.....	15
6.5. Population scolaire.....	15
7. Formation.....	16
7.1. Niveau d'instruction.....	16

8.	Emploi .....	16
8.1.	Emploi salarié.....	16
8.2.	Emploi indépendant .....	16
8.3.	Taux d'emploi/Taux de chômage .....	17
	Taux d'emploi.....	17
	Taux de chômage .....	17
8.4.	Mobilité des travailleurs .....	17
	Mobilité des travailleurs résidents .....	17
	Mobilité des travailleurs occupés.....	18
9.	Revenus.....	18
9.1.	Revenus médians et déclarations.....	18
9.2.	Revenus d'intégration sociale (RIS) .....	19
10.	Tissu économique.....	20
10.1.	Entreprises.....	20
10.2.	Agriculture .....	21
	<b>Sources</b> .....	<b>22</b>

## Éléments marquants...

Avec 132 hab./km<sup>2</sup>, la commune de Brugelette fait partie des communes de faible densité de population du Hainaut.

Elle présente une proportion d'étrangers (8,8 %) inférieure à celles du Hainaut et des autres régions de Belgique. 38,6 % des résidents étrangers de Brugelette sont de nationalité américaine et 20,3 % de nationalité française.

A Brugelette, compte-tenu des marges d'erreur, l'espérance de vie des hommes et des femmes ne diffère pas des moyennes hainuyère, wallonne et belge.

A Brugelette, compte-tenu des marges d'erreur, la mortalité des hommes est inférieure à la moyenne hainuyère. La mortalité des femmes ne diffère pas de la moyenne hainuyère.

La mortalité prématurée des hommes et des femmes ne diffère pas de la moyenne hainuyère.

A Brugelette, les personnes souffrant d'au moins une maladie chronique impliquant une certaine dépendance sont moins nombreuses qu'en Hainaut et qu'en Wallonie.

Le prix médian de l'immobilier à Brugelette n'est pas connu de par le nombre trop faible de transactions effectuées pour les trois biens cette année-là.

La commune recense sur son territoire de 57 places d'accueil pour la petite enfance. Brugelette ne dispose pas de maisons de repos.

La commune présente une proportion plus élevée de diplômés de l'enseignement supérieur par rapport au Hainaut.

Le taux d'emploi de Brugelette est supérieur à ceux du Hainaut et de la Wallonie. Le taux de chômage est inférieur à celui du Hainaut et de la Wallonie. Le taux de création d'entreprises est plus faible que ceux du Hainaut et des autres régions. Le taux de cessation est cependant plus élevé à Brugelette que dans les autres régions.

## 1. Territoire

La commune de Brugelette se localise dans la partie nord de la province du Hainaut. Elle appartient à l'arrondissement d'Ath s'intègre au territoire de la "Wallonie picarde".

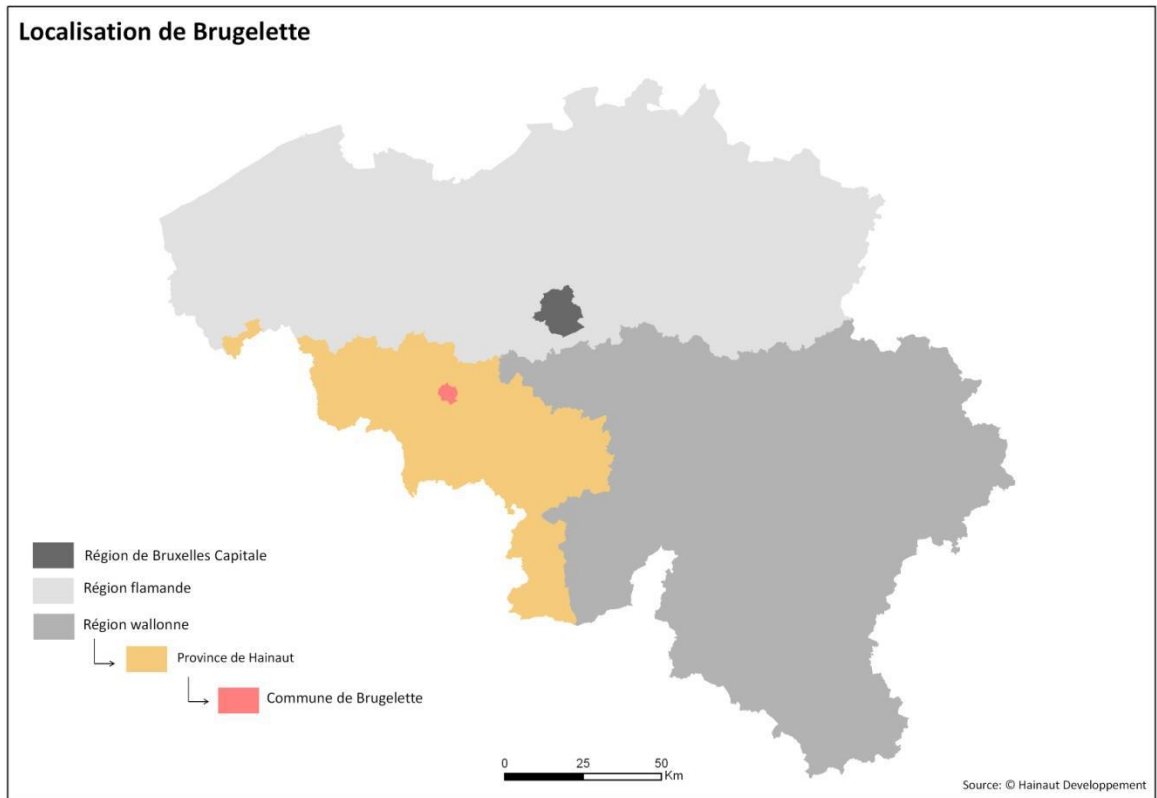

L'entité de Brugelette appartient à l'ensemble paysager appelé "plateau limoneux hainuyer" qui se caractérise par un relief de plaine, donc relativement plat.

La commune actuelle est issue de la fusion de 5 anciennes communes : Brugelette, Cambron-Casteau, Attre, Mévergnies et Gages. Au total, la commune présente une superficie de 2 858 ha pour une population de 3 776 habitants, ce qui donne une densité moyenne de 132 hab./km<sup>2</sup>.

## 2. Population

### 2.1. Population et évolution

Au 1<sup>er</sup> janvier 2022, la commune de Brugelette comptait 3 776 habitants (50,7 % de femmes et 49,3 % d'hommes) soit une densité de population de 132 hab./km<sup>2</sup>, moindre que celles des autres régions (Hainaut, Wallonie, Flandre et Belgique).

En 2022, les résidents étrangers de Brugelette représentaient 8,8 % des habitants, ce qui est inférieur aux taux observés pour le Hainaut, la Wallonie, la Flandre et la Belgique. La grande majorité des personnes étrangères rencontrées à Brugelette est de nationalité américaine (38,6% de l'ensemble de la population étrangère). Viennent ensuite les nationalités française (20,3 %) et italienne (6,5%).

Territoire	Population			Densité - hab.Km <sup>2</sup>	Population étrangère		Part homme/femme	
	Hommes	Femmes	Total		Valeurs absolues	Pourcentage	Hommes	Femmes
Brugelette	1.863	1.913	3.776	132	334	8,8%	49,3	50,7
Hainaut	658.615	692.512	1.351.127	353	167.325	12,4%	48,7	51,3
Wallonie	1.792.010	1.870.485	3.662.495	216	386.668	10,6%	48,9	51,1
Flandre	3.316.611	3.382.265	6.698.876	488	658.270	9,8%	49,5	50,5
Belgique	5.708.902	5.875.106	11.584.008	375	1.483.675	12,8%	49,3	50,7

En 10 ans, la population de Brugelette a connu une évolution positive (+ 275 habitants). Cette croissance 7,9 %) est supérieure à celle du Hainaut (2,2 %), de la Wallonie (3,3 %), de la Flandre (5,5 %) et de la Belgique (5 %).

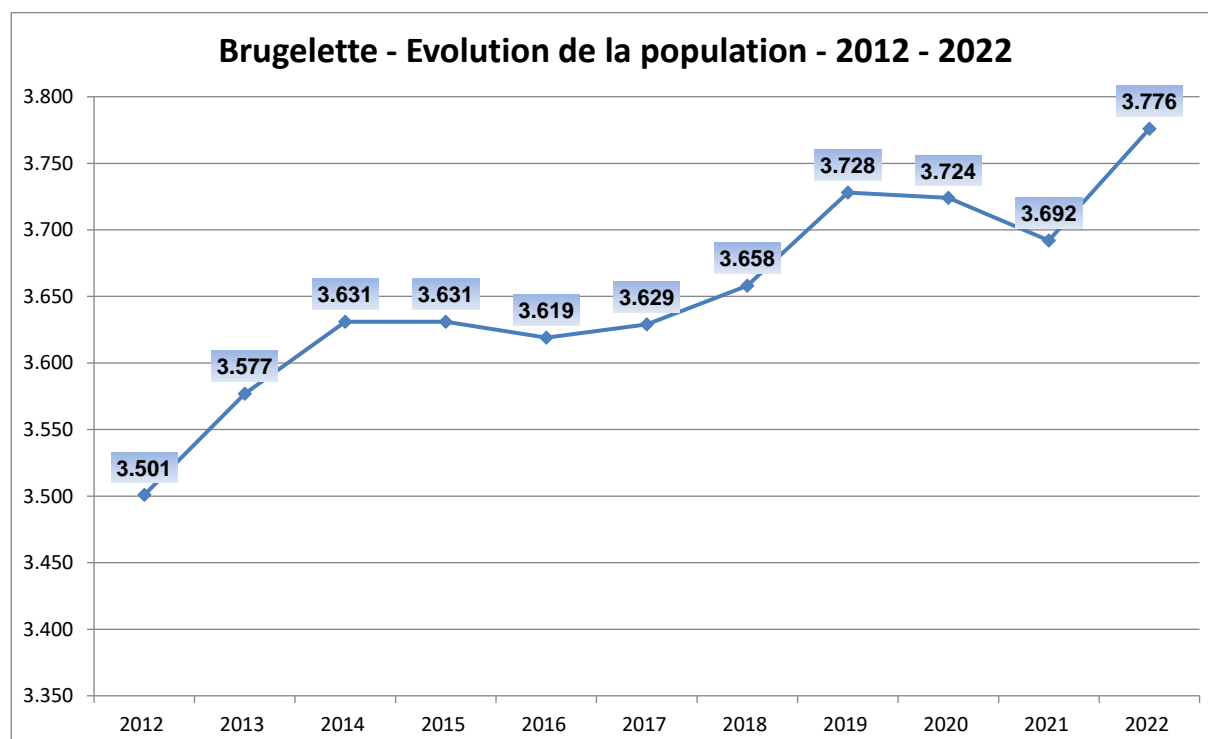

## 2.2. Age de la population

La tranche des 25 à 49 ans représente à Brugelette 34,1 % de la population, ce chiffre est de 37,1 % pour la province.

La pyramide des âges apporte diverses informations. Notamment, elle montre l'impact actuel de l'arrivée des "baby-boomers" dans la catégorie des 55 ans et plus entraînant un vieillissement non négligeable de la population. On observe que 15,3% de la population de Brugelette est âgée de 65 ans et plus. Cependant, la base de la pyramide reste large ce qui indique une natalité toujours élevée à Brugelette.

On remarque que dans les tranches d'âges avancés de la pyramide, la proportion de femme tend à augmenter par rapport à celle des hommes.

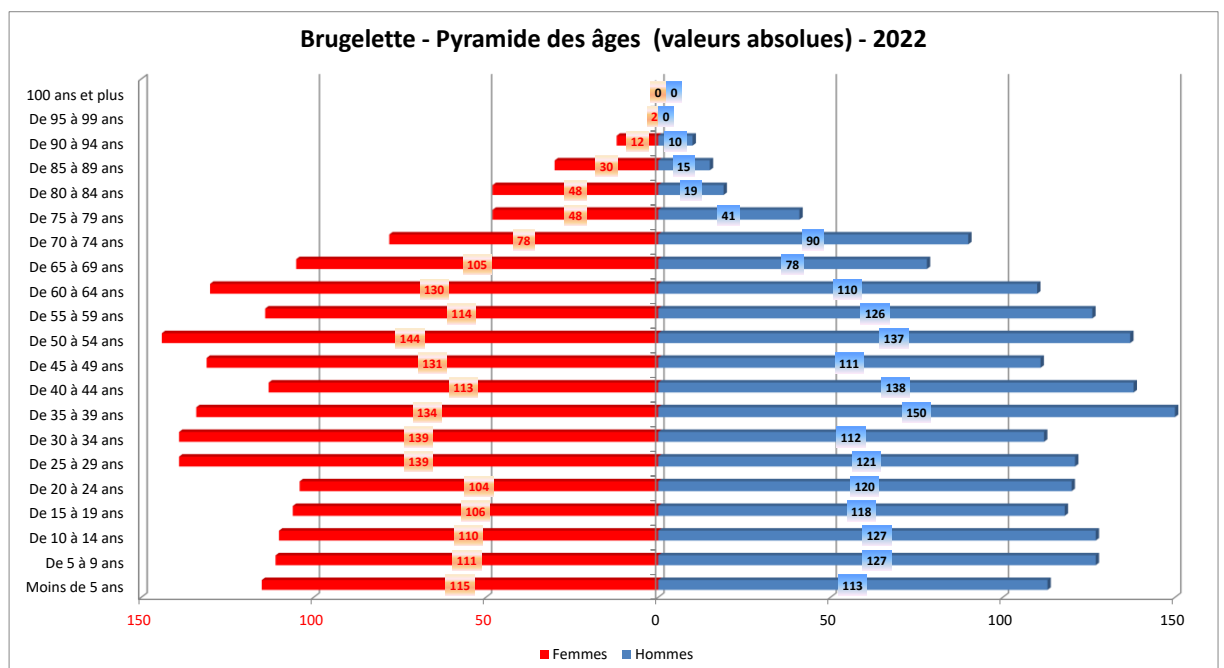

### Viellissement de la population

Pour l'année 2022, à Brugelette, les moins de 20 ans représentent 24,5 % des habitants et les 65 ans et plus, 15,3%. Les moins de 20 ans sont proportionnellement plus nombreux à Brugelette qu'en Hainaut et en Wallonie. Les 65 ans et plus sont, eux, proportionnellement moins nombreux.

Phénomène récurrent dans les pays occidentaux, le vieillissement de la population touche également la commune de Brugelette mais de façon moins importante que pour les autres communes du Hainaut. Pour 2022, le ratio entre la population âgée de 65 ans et plus et celle des moins de 20 ans est estimé à 0,62. Cela signifie qu'il y a à Brugelette 62 personnes âgées de 65 ans et plus pour 100 jeunes de moins de 20 ans. Cet indice de vieillissement est le deuxième plus faible du Hainaut, ce qui traduit une population plus jeune à Brugelette que dans le reste de la province.

Le ratio de dépendance (rapport entre la population inactive (enfants de 0 à 14 ans et personnes âgées de 65 ans et plus) et la population active

(population de 15 à 64 ans) est de 0,51 pour Brugelette. Cela signifie que dans la commune, il y a 100 personnes actives censées pouvoir s'occuper de 50 personnes pour leur vie quotidienne. Ce ratio est de 0,56 pour le Hainaut et pour la Wallonie.

### 2.3. Mouvements de population

L'évolution positive de la population de Brugelette ces dernières années est principalement due au solde migratoire. Ce dernier a été fluctuant au cours de la période 2011-2021 avec des valeurs négatives en 2014 (-4), 2015 (-15), 2019 (-15) et 2020 (-34). La valeur devient à nouveau positive en 2021.

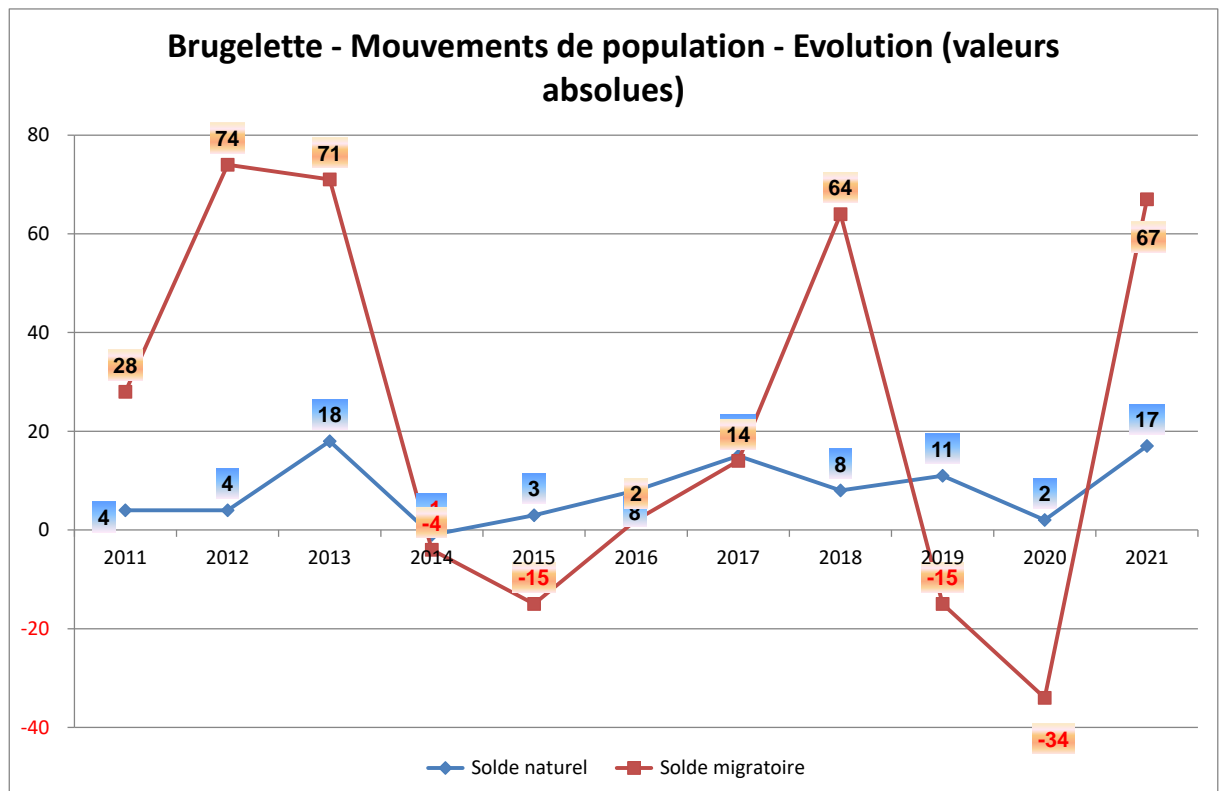

Le solde naturel est resté positif à l'exception de l'année 2014.

### 2.4. Ménages

En 2022, le pourcentage de ménages isolés à Brugelette est de 33,5%, soit une proportion légèrement inférieure à celles du Hainaut et de la Wallonie.

Territoire	Type de ménage													
	Isolés		Couples mariés sans enfants		Couples mariés avec enfant(s)		Couples cohabitant sans enfant		Couples cohabitant avec enfant(s)		Familles mono-parentales		Autres types de ménages privés	
	Nombre	%	Nombre	%	Nombre	%	Nombre	%	Nombre	%	Nombre	%	Nombre	%
Brugelette	542	33,5	236	14,6	273	16,9	138	8,5	203	12,5	189	11,7	37	2,3
Hainaut	221.776	37,1	92.020	15,4	96.263	16,1	36.183	6,1	60.440	10,1	79.019	13,2	11.779	2,0
Wallonie	596.782	37,0	254.436	15,8	274.964	17,0	103.633	6,4	156.883	9,7	196.396	12,2	29.880	1,9
Flandre	948.532	32,8	636.661	22,0	594.167	20,5	195.915	6,8	224.854	7,8	237.743	8,2	53.619	1,9
Belgique	1.809.200	35,7	941.884	18,6	972.429	19,2	330.105	6,5	410.244	8,1	499.621	9,9	104.864	2,1

## 2.5. Perspectives de population et des ménages

D'après les estimations du Centre de Recherche en Démographie et Sociétés de l'UCL et de l'IWEPS sur les perspectives de population et des ménages pour les communes wallonnes, la population de la commune de Brugelette devrait progresser de 4,2 % entre 2020 et 2025, de 9,1 % à l'horizon 2030 et de 14,3 % à l'horizon 2035. La croissance de la commune semble évoluer nettement plus rapidement que celles du Hainaut et de la Wallonie.

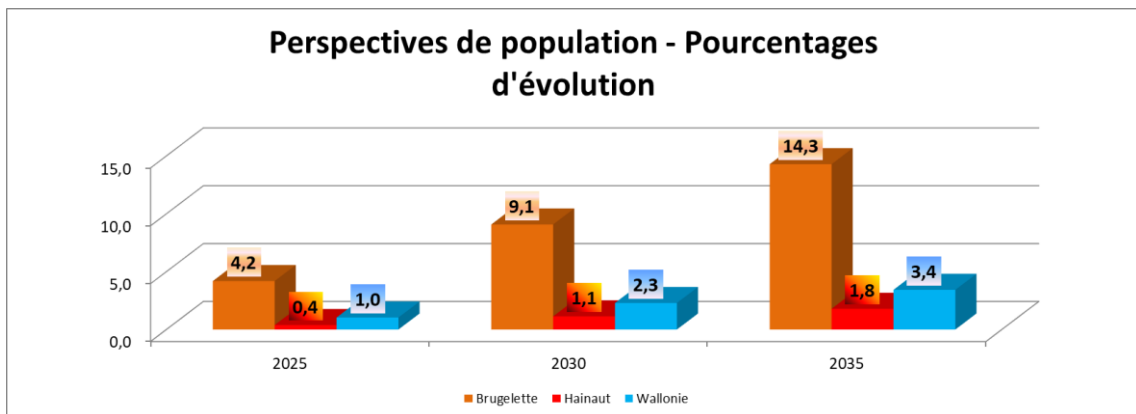

Territoire	Population				Ménages			
	2020	2025	2030	2035	2020	2025	2030	2035
Brugelette	3.724	3.880	4.062	4.256	#REF!	1.608	1.654	1.702
Hainaut	1.346.840	1.352.014	1.362.136	1.370.968	591.089	601.998	615.846	627.136
Wallonie	3.645.243	3.683.045	3.728.894	3.770.204	1.591.591	1.632.302	1.677.676	1.716.238

Les perspectives d'évolution des ménages suivent une tendance similaire à celles prédites pour la population. La commune de Brugelette devrait observer une augmentation du nombre de ménages de 1,8 % entre 2020 et 2025, de 4,7 % d'ici 2030 et de 7,8 % d'ici 2035.

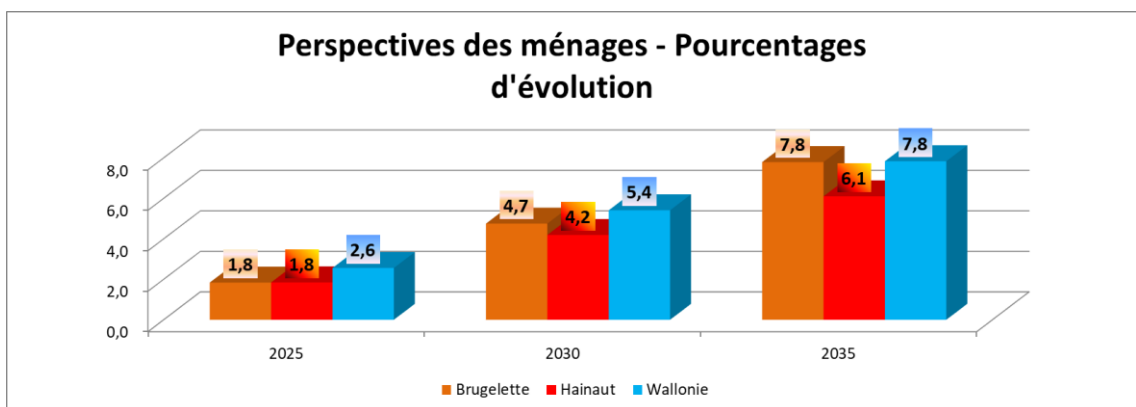

### 3. Espérance de vie et mortalité

#### 3.1. Espérance de vie

Dans son analyse de l'espérance de vie par commune du Hainaut, l'Observatoire de la Santé a mis en lumière un lien entre l'espérance de vie des hommes et le revenu médian du ménage : si l'on compare deux communes hainuyères dont l'une a un revenu plus élevé que l'autre, celle au revenu supérieur indiquera une espérance de vie plus importante. A Brugelette, compte-tenu des marges d'erreur, l'espérance de vie des hommes et des femmes ne diffère pas des moyennes hainuyère, wallonne et belge.

Territoire	Espérance de vie à la naissance	
	Hommes	Femmes
Brugelette	76,0	81,6
Hainaut	75,1	80,8
Wallonie	76,3	81,4
Belgique	80,0	84,1

#### 3.2. Mortalité

La mortalité est un élément important pour évaluer l'état de santé d'une population. Elle peut être mise en relation avec les conditions de vie, les comportements de santé ou les performances du système de soins.

A Brugelette, si l'on prend la situation hainuyère comme référence (indice 100) et compte-tenu des marges d'erreur, la mortalité des hommes est inférieure à la moyenne hainuyère. Les mortalités masculines wallonnes et belges sont inférieures à la mortalité masculine hainuyère (respectivement -8 % et -22 %). La mortalité des femmes ne diffère pas de la moyenne hainuyère. Les mortalités féminines wallonnes et belges sont inférieures à la mortalité féminine hainuyère (respectivement -4 % et -14 %).

La mortalité prématurée des hommes ne diffère pas de la moyenne hainuyère. Les mortalités prématurées masculines wallonnes et belges sont inférieures à la mortalité prématurée masculine hainuyère (respectivement -14 % et -34 %).

La mortalité prématurée des femmes ne diffère pas de la moyenne hainuyère. Les mortalités prématurées féminines wallonnes et belges sont inférieures à la mortalité prématurée féminine hainuyère (respectivement -10 % et -16 %).

Territoire	Mortalité Totale		Mortalité prématurée (<65 ans)	
	Hommes	Femmes	Hommes	Femmes
Brugelette	78,8	103,4	72,3	91,4
Hainaut	100,0	100,0	100,0	100,0
Wallonie	91,7	96,3	86,3	90,8
Belgique	78,3	85,8	66,0	73,5

#### 3.3. Causes de décès

Le recensement annuel des causes de décès permet de mesurer l'impact des maladies et/ou traumatismes sur la santé de la population et de prendre les mesures qui s'imposent en tentant d'intervenir sur les facteurs de risques et les déterminants des maladies (information, éducation, motivations, offre alimentaire, environnement, etc.). De manière classique, dans l'arrondissement d'Ath, les deux principales causes de décès en 2019 concernaient l'appareil

circulatoire (29,5 % chez les femmes et 25 % chez les hommes par rapport à l'ensemble des décès) et les cancers (20,5 % chez les femmes et 25,4 % chez les hommes).

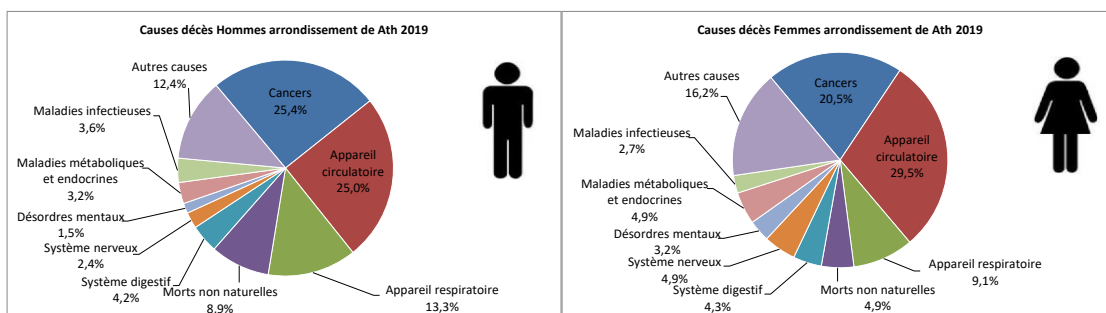

## 4. Etat de santé

### 4.1. Etat de santé

Les analyses montrent que l'état de santé des individus est fortement corrélé à l'échelle sociale. Ainsi, en cas de situation moins favorable, de revenus plus faibles, on observe une estime de soi moins bonne ce qui influence négativement l'état de santé déclaré. Selon l'enquête nationale de santé de 2018, 71 % des Hainuyers contre 77 % des Belges se déclarent en bonne ou très bonne santé. D'autre part, environ 34 % de la population hainuyère interrogée dit souffrir d'une ou plusieurs maladies chroniques. Des données à l'échelon communal ne sont pas disponibles car l'échantillon de population interrogé est insuffisant.

Territoire	Etat de santé déclaré	
	Santé perçue bonne ou très bonne (%)	Présence de maladie(s) chronique(s) (%)
Hainaut	71,0	33,9
Wallonie	73,8	32,7
Belgique	77,0	29,3

L'enquête nationale de santé de 2018 montre que le taux d'excès de poids des hommes (66,1 %) et des femmes (51,2 %) du Hainaut se situe dans des niveaux supérieurs aux moyennes belges mais ne sont pas significativement différents de la Wallonie. Quant à l'obésité, elle touche 27,2 % des hommes et 21,9 % des femmes du Hainaut. Ce surpoids et/ou cette obésité constitue(nt) un important facteur de risque de maladies chroniques telles que les pathologies cardiovasculaires, le diabète, les troubles musculo-squelettiques et certains cancers. D'où l'importance d'une bonne prévention en privilégiant le message d'une alimentation équilibrée et d'une activité physique régulière.

Territoire	Fréquence du surpoids et de l'obésité chez les 18 ans et plus			
	Excès de poids total (IMC>25)		Obésité (IMC>30)	
	Hommes	Femmes	Hommes	Femmes
Hainaut	66,1	51,2	27,2	21,9
Wallonie	57,8	46,3	18,8	17,2
Belgique	55,3	43,4	16,7	15,0

A Brugelette, les personnes souffrant d'au moins une maladie chronique impliquant une certaine dépendance sont moins nombreuses qu'en Hainaut et

en Wallonie. La part de bénéficiaires de l'assurance maladie soignés pour des problèmes de diabète est moins importante tant qu'en Hainaut ou qu'en Wallonie et en Belgique.

Territoire	Pourcentage de personnes ayant au moins une maladie chronique impliquant une dépendance (2021)	Part pour mille de personnes soignées pour diabète (2021)
Brugellette	3,7	60
Hainaut	5,4	81
Wallonie	5,0	82
Belgique	5,0	68

#### 4.2. Dépistage du cancer du sein

Dépister c'est détecter une pathologie avant que des symptômes soient manifestes. Une détection précoce de certains cancers favorise souvent des traitements moins lourds et offre des chances de guérison plus importantes. Le programme national de dépistage du cancer du sein permet aux femmes de 50 à 69 ans d'être dépistées gratuitement tous les deux ans au moyen d'un mammotest. En dehors de ce programme, de nombreuses femmes ont recours à un dépistage opportuniste par mammographie classée "diagnostique". Pour information, les femmes de Flandre ont tendance à privilégier le mammotest à la mammographie diagnostique, ce qui explique les chiffres nationaux élevés. A Brugellette, les taux de couverture du dépistage du cancer du sein par mammotest et par mammographie diagnostique sont inférieurs aux taux du Hainaut et de la Wallonie.

Territoire	Dépistage du cancer du sein (femmes de 50 à 69 ans)		
	par mammotest (%)	par mammographie diagnostique	Couverture totale
Brugellette	3,0	38,7	41,7
Hainaut	4,0	44,1	48,0
Wallonie	4,0	43,4	47,4
Belgique	30,3	25,8	56,1

#### 4.3. Comportements de santé

En Hainaut, en 2018, la consommation quotidienne de fruits et de légumes ne montre pas de différence significative avec la Wallonie et la Belgique. On observe plus de fumeurs quotidiens (22 %) dans le Hainaut que dans l'ensemble de la Belgique (19,4 %). Le nombre de Hainuyers consommateurs réguliers déclarant boire plus de 14 verres d'alcool par semaine chez les femmes et 21 verres chez les hommes est proche des moyennes wallonne et belge. On n'observe pas de différence significative entre le Hainaut, la Wallonie et la Belgique quant à la proportion de personnes à risque de dépendance alcoolique. Enfin, la population à risque par manque d'activité physique est plus élevée dans le Hainaut qu'en Wallonie. De plus, la différence entre les hommes et les femmes est importante, ces dernières étant plus sédentaires que les hommes.

Territoire	Consommation quotidienne (% de fruits (jus exclus))	Consommation quotidienne (%) de légumes	Surconsommation d'alcool (>14 verres/semaine Femmes et >21 verres/semaine Hommes) (%)	Part (en %) de dépendants à l'alcool	Consommation quotidienne ou occasionnelle de tabac (%)	Part (en %) de la population à risque par manque d'activité physique
Hainaut	46,6	71,7	5,7	13,2	22,0	40,6
Wallonie	52,3	71,7	6,6	13,9	22,1	36,7
Belgique	57,2	75,8	5,9	14,0	19,4	28,8

## 5. Logement

### 5.1. Logements et années de construction des bâtiments

En 2022, Brugelette compte 1 931 logements sur son territoire communal.

Territoire	Bâtiments	Année de construction des bâtiments										Nombre de logements
		Avant 1946		De 1946 à 1981		De 1982 à 2001		De 2002 à 2011		Après 2011		
		Nombre	%	Nombre	%	Nombre	%	Nombre	%	Nombre	%	
Brugelette	1.931	1.206	62,5	341	17,7	157	8,1	112	5,8	115	6,0	1.709,0
Hainaut	662.470	368.408	55,6	181.418	27,4	62.712	9,5	27.569	4,2	22.363	3,4	651.482
Wallonie	2.718.714	720.075	26,5	1.089.568	40,1	520.789	19,2	203.240	7,5	185.042	6,8	3.316.778
Flandre	1.693.328	813.236	48,0	504.828	29,8	205.721	12,1	93.508	5,5	76.035	4,5	1.766.263
Belgique	4.606.757	1.661.358	36,1	1.647.489	35,8	734.286	15,9	300.155	6,5	263.469	5,7	5.680.956

A l'instar du Hainaut et de la Wallonie, la commune de Brugelette se voit caractérisée par un parc de bâtiments anciens. Parmi les bâtiments présents sur le territoire communal, près des deux tiers (62,5 %) ont été érigés avant 1946. Ce pourcentage est supérieur à ceux du Hainaut et de la Wallonie.

8,1 % des bâtiments de Brugelette ont été construits entre 1982 et 2001, ce qui est inférieur aux pourcentages du Hainaut et de la Wallonie.

5,8 % des bâtiments de Brugelette datent de la période 2002-2011, soit un taux proche de celui de la Wallonie et supérieur à celui du Hainaut.

Depuis 2011, 115 bâtiments ont été construits à Brugelette.

### 5.2. Immobilier

#### Prix de l'immobilier

En 2021, le prix de vente médian de l'immobilier pour une maison 2 ou 3 façades est de 160 000 euros. Les prix ne sont pas disponibles pour les maisons 4 façades et les appartements pour cause de secret statistique (nombre trop faible de transactions effectuées pour les deux types de biens).

En 10 ans, le prix des maisons 2 ou 3 façades a augmenté (+ 18,5 %) ainsi que le nombre de transactions (+ 23,5 %). Les valeurs ne sont pas disponibles pour les maisons 4 façades et les appartements pour cause de secret statistique.

#### Pression immobilière

En 2020 à Brugelette, il fallait 6,7 fois le revenu imposable annuel d'un ménage pour acquérir une maison 4 façades soit une valeur inférieure à celles du Hainaut et de la Wallonie.

Les valeurs ne sont pas disponibles pour les maisons 2, 3 façades et les appartements pour cause de secret statistique.

Entités administratives	Revenu médian par déclaration(€)	prix médian(€) maisons Maisons avec 2 ou 3 façades	Pression immobilière maisons Maisons avec 2 ou 3 façades	prix médian(€) Maisons avec 4 ou plus de façades	Pression immobilière Maisons avec 4 ou plus de façades	prix médian(€) appartements	Pression immobilière appartements
Brugelette	25.822	160.000	0,0	0	6,7	0	0,0
Hainaut	23.501	143.000	5,7	250.000	10,1	140.000	5,7
Wallonie	24.808	155.000	6,2	254.000	10,2	155.000	6,2
Flandre	28.286	165.000	9,7	273.000	12,3	165.000	7,4
Belgique	26.412	235.000	8,2	337.000	11,9	219.000	7,7

### 5.3. Logements publics

Au 1<sup>er</sup> janvier 2021, 1,8 % des ménages de Brugelette vivent dans un logement public (SLSP<sup>1</sup>). La commune compte 29 logements publics SLSP. La part de logements inoccupés est indisponible.

## 6. Services à la population

### 6.1. Offre médicale

En 2021, le poids de la patientèle par médecin généraliste actif à Brugelette est moins lourd par rapport à la situation hainuyère, soit 944 habitants par médecin généraliste, ce qui est comparable à la Wallonie (1 médecin pour 985 habitants).

Territoire	Nombre d'habitants pour un médecin généraliste actif	Nombre d'habitants pour un dentiste	Nombre d'habitants pour un(e) infirmier(ère)	Nombre d'habitants pour un kiné
Brugelette	944	3.776	145	472
Hainaut	1.020	1.622	82	305
Wallonie	985	1.165	97	243
Flandre	nd	1.130	108	308
Belgique	nd	1.067	110	284

La commune ne dispose pas de structure hospitalière sur son territoire. Elle se situe néanmoins à moins de 10 km du Centre hospitalier Epicura (hôpital général) situé à Ath.

### 6.2. Petite enfance

En 2021, Brugelette compte 57 places d'accueil dédiées aux enfants âgés de 0 à 2,5 ans. Le taux de couverture s'élève ainsi à 55,3%. Ce taux est bien supérieur à ceux du Hainaut et de la Wallonie.

Territoire	Total des places	Taux de couverture de la petite enfance
Brugelette	57	55,3
Hainaut	10.828	32,2
Wallonie	33.527	37,7

<sup>1</sup> SLSP: Société de logement de service public

### 6.3. Aînés

#### Maisons de repos

En 2022, la commune de Brugelette ne dispose d'aucune maison de repos sur son territoire.

Territoire	Maisons de repos	Total Lits	Pop. 75 ans et +	Offre de lits
Brugelette	0	0	225	0,0
Hainaut	221	19.918	113.193	17,6
Wallonie	542	48.433	310.906	15,6

### 6.4. Nombre d'établissements scolaires

Brugelette compte 4 établissements scolaires sur son territoire: 3 établissements maternels et primaires et 1 établissement secondaire.

Territoire	Maternel	Maternel et Primaire	Maternel, Primaire et Secondaire	Primaire	Secondaire	Supérieur	Total général
Brugelette	0	3	0	0	1	0	4
Arrondissement de Ath	2	41	1	0	10	1	55
Hainaut	197	709	5	137	108	39	1.195

### 6.5. Population scolaire

Le tableau suivant montre la répartition des élèves et étudiants résidant à Brugelette en fonction du type d'établissement scolaire (maternel, primaire, etc.). Dans le cas présent, les établissements scolaires ne se limitent pas uniquement à ceux de la commune de Brugelette.

Commune (Lieu de résidence)	Maternel	Primaire	Secondaire	Total année scolaire 2020-2021
Brugelette	162	273	297	732
Arrondissement de Ath	2.798	5.654	6.836	15.288
Hainaut	47.062	95.491	109.967	252.520

Ce deuxième tableau rend compte du nombre d'élèves et d'étudiants qui sont scolarisés dans les différents types d'établissements (maternel, primaire, etc.) basés sur le territoire communal. Cette fois-ci, la population scolaire n'est pas uniquement composée des résidents de la commune de Brugelette.

Commune (Lieu de scolarisation)	Maternel	Primaire	Secondaire	Total général année scolaire 2020-2021
Brugelette	114	457	311	882
Arrondissement de Ath	2.654	5.819	6.177	14.650
Hainaut	47.966	97.938	115.071	260.975

Les données concernant la population scolaire pour l'enseignement supérieur ne sont malheureusement plus disponibles en raison de fournisseurs statistiques distincts.

Les données ne reprennent pas les élèves de l'enseignement de promotion sociale, écoles d'art, écoles privées et enseignement à domicile.

## 7. Formation

### 7.1. Niveau d'instruction

24,1 % des habitants âgés de 18 ans et plus de Brugelette ont un diplôme de l'enseignement supérieur.

Territoire	Pas de diplôme ou de certificat		Primaire		Secondaire		Supérieur et universitaire	
	Nombre	Pourcentage	Nombre	Pourcentage	Nombre	Pourcentage	Nombre	Pourcentage
Brugelette	245,0	9,8	825	33,0	830	33,2	602	24,1
Hainaut	95.813	10,1	362.431	38,3	278.857	29,5	209.340	22,1
Wallonie	255.195	10,0	880.839	34,6	741.233	29,1	671.697	26,4
Flandre	434.346	9,2	1.478.299	31,2	1.388.992	29,4	1.429.324	30,2
Belgique	952.931	11,8	2.550.156	31,5	2.274.149	28,1	2.318.583	28,6

33 % ne dépassent pas le stade des études primaires et 9,8 % ne possèdent aucun diplôme ou certificat.

En comparaison, la commune présente un taux de diplômés de l'enseignement primaire plus faible qu'en Hainaut et il en est de même pour le taux de diplômés de l'enseignement supérieur.

## 8. Emploi

### 8.1. Emploi salarié

Au 31 décembre 2021, Brugelette compte 1 444 travailleurs salariés (assujettis à l'ONSS), ce qui représente 57,8 % de la population communale âgée entre 15 et 64 ans. La part des travailleurs salariés à Brugelette est supérieure à celles du Hainaut (50,8 %), de la Wallonie (50,1%) et de la Belgique (55 %) mais inférieur à la Flandre (58,5 %).

Territoire	NbTotal (dec 2021)	Pop. 15-64 ans (jan 2022)	Part Trav. Pop. 15-64 ans
Brugelette	1.444	2.497	57,8
Hainaut	438.599	863.364	50,8
Wallonie	1.173.423	2.342.486	50,1
Flandre	2.465.832	4.216.590	58,5
Belgique	4.060.601	7.389.470	55,0

L'administration publique est le secteur d'activité qui emploie le plus de travailleurs (238 travailleurs soit 16,5 %). Viennent ensuite l'enseignement (154 travailleurs soit 10,7 %), le commerce de détail (117 travailleurs soit 8,1 %), et les activités pour la santé humaine (74 travailleurs soit 5,1 %).

### 8.2. Emploi indépendant

Au 31 décembre 2021, Brugelette compte 344 travailleurs indépendants. Ils représentent 0,4 % de la population d'indépendants du Hainaut. Rapportée à la population des 15 ans et plus de la commune, la part des indépendants s'élève à 11,2 %.

Territoire	Total 2021	Pop. 15 ans et +	Part des indépendants dans la population de 15 ans et +
Brugelette	344	3.073	11,2
Hainaut	106.142	1.123.853	9,4
Wallonie	332.386	3.048.697	10,9
Flandre	760.688	5.619.579	13,5
Belgique	1.171.728	9.658.786	12,1

Parmi les travailleurs indépendants, 19,2 % se retrouvent dans le secteur primaire, 21,2 % dans le secteur secondaire et 58,1 % dans le secteur tertiaire.

Les professions libérales et le commerce sont les deux secteurs qui emploient le plus de travailleurs indépendants au sein de la commune, respectivement 25,9 % et 24,4 %. L'industrie suit avec 21,2 % des travailleurs indépendants.

L'agriculture est également bien présente sur le territoire communal avec 19,2 % des indépendants travaillant dans ce secteur.

### 8.3. Taux d'emploi/Taux de chômage

#### Taux d'emploi<sup>2</sup>

En 2019, le taux d'emploi de la commune s'élève à 63 %. Il est supérieur aux taux d'emploi hainuyer (57,1 %), wallon (59,9 %) mais inférieur au taux belge (65 %) et flamand (69,8 %).

Entre 2009 et 2019, Brugelette a connu une légère augmentation du taux d'emploi (de 61,3% à 63 %).

Communes	Taux d'emploi 2019	Taux de chômage 2022
Brugelette	63,0	4,8
Hainaut	57,1	10,8
Wallonie	59,9	9,5
Flandre	69,8	3,9
Belgique	65,0	6,7

#### Taux de chômage

Pour l'année 2022, le taux de chômage à Brugelette est de 4,8 %. Le taux de chômage est inférieur à celui calculé à l'échelle du Hainaut et de la Wallonie.

Entre 2021 et 2022, le taux de chômage a diminué à Brugelette, passant de 7 % à 4,8%.

### 8.4. Mobilité des travailleurs

#### Mobilité des travailleurs résidents

La part des travailleurs domiciliés à Brugelette et qui vont travailler dans une autre commune est de 89,4 %.

<sup>2</sup> En raison de l'indisponibilité des données auprès de nos fournisseurs statistiques, la mise à jour 2022 n'est pas possible.

Lieu de résidence	Occupés dans la commune	Sortant de la commune de résidence	Total	Part des travailleurs sortant de la commune
Brugelette	148	1.241	1.388	89,4
Hainaut	117.395	311.669	429.064	72,6
Wallonie	291.249	908.341	1.199.590	75,7
Flandre	676.210	1.772.055	2.448.265	72,4
Belgique	1.026.499	2.984.369	4.010.868	74,4

### Mobilité des travailleurs occupés

La part des travailleurs occupés à Brugelette et qui proviennent d'une autre commune s'élève à 84,9 %.

Lieu de travail	Domiciliés dans la commune	Venant d'une autre commune	Total	Part des travailleurs domiciliés dans une autre commune
Brugelette	148	827	974	84,9
Hainaut	117.395	254.643	372.038	68,4
Wallonie	291.249	761.079	1.052.328	72,3
Flandre	676.210	1.633.136	2.309.346	70,7
Belgique	1.026.499	2.948.980	3.975.479	74,2

## 9. Revenus

### 9.1. Revenus médians et déclarations

Le revenu médian par déclaration à Brugelette est de 25 822 € en 2021.<sup>3</sup> Il est supérieur à celui du Hainaut (+ 2 321 €) et de la Wallonie (+ 1014 €). Les revenus médians de la Flandre et de la Belgique restent cependant supérieurs à celui de la commune (+ 2 464 € ; + 590 €).

Territoire	Revenu médian par déclaration
Brugelette	25.822
Hainaut	23.501
Wallonie	24.808
Flandre	28.286
Belgique	26.412

En termes de déclarations des revenus de 2021, 18,5 % des ménages de la commune de Brugelette ont rentré une déclaration supérieure à 50 000 € et 11 % ont renseigné moins de 10 000 €.

<sup>3</sup> Cela signifie que 50 % des déclarations sont supérieures à 25 822 € et 50 % sont en-dessous.

Territoire	Total	< 10.000 EUR	de 10.001 jusqu'à 20.000 EUR	de 20.001 jusqu'à 30.000 EUR	de 30.001 jusqu'à 40.000 EUR	de 40.001 jusqu'à 50.000 EUR	plus que 50.000 EUR
<b>Valeurs absolues</b>							
Brugellette	2.021	222	475	480	290	180	374
Hainaut	756.524	88.354	213.155	180.114	104.874	60.607	109.420
Wallonie	2.048.541	251.569	517.269	465.770	282.275	173.307	358.351
Flandre	3.753.640	401.900	752.474	845.514	571.557	355.207	826.988
Belgique	6.417.960	753.651	1.449.613	1.444.360	928.873	572.404	1.269.059
<b>Pourcentages</b>							
Brugellette	100	11,0	23,5	23,8	14,3	8,9	18,5
Hainaut	100	11,7	28,2	23,8	13,9	8,0	14,5
Wallonie	100	12,3	25,3	22,7	13,8	8,5	17,5
Flandre	100	10,7	20,0	22,5	15,2	9,5	22,0
Belgique	100	11,7	22,6	22,5	14,5	8,9	19,8

## 9.2. Revenus d'intégration sociale (RIS)

Ramené à la population des 18 à 64 ans, la part des bénéficiaires du RIS à Brugellette s'élève à 1,9 %. Elle est de 5,5 % en Hainaut, 4,5 % en Wallonie et 3,1 % en Belgique.

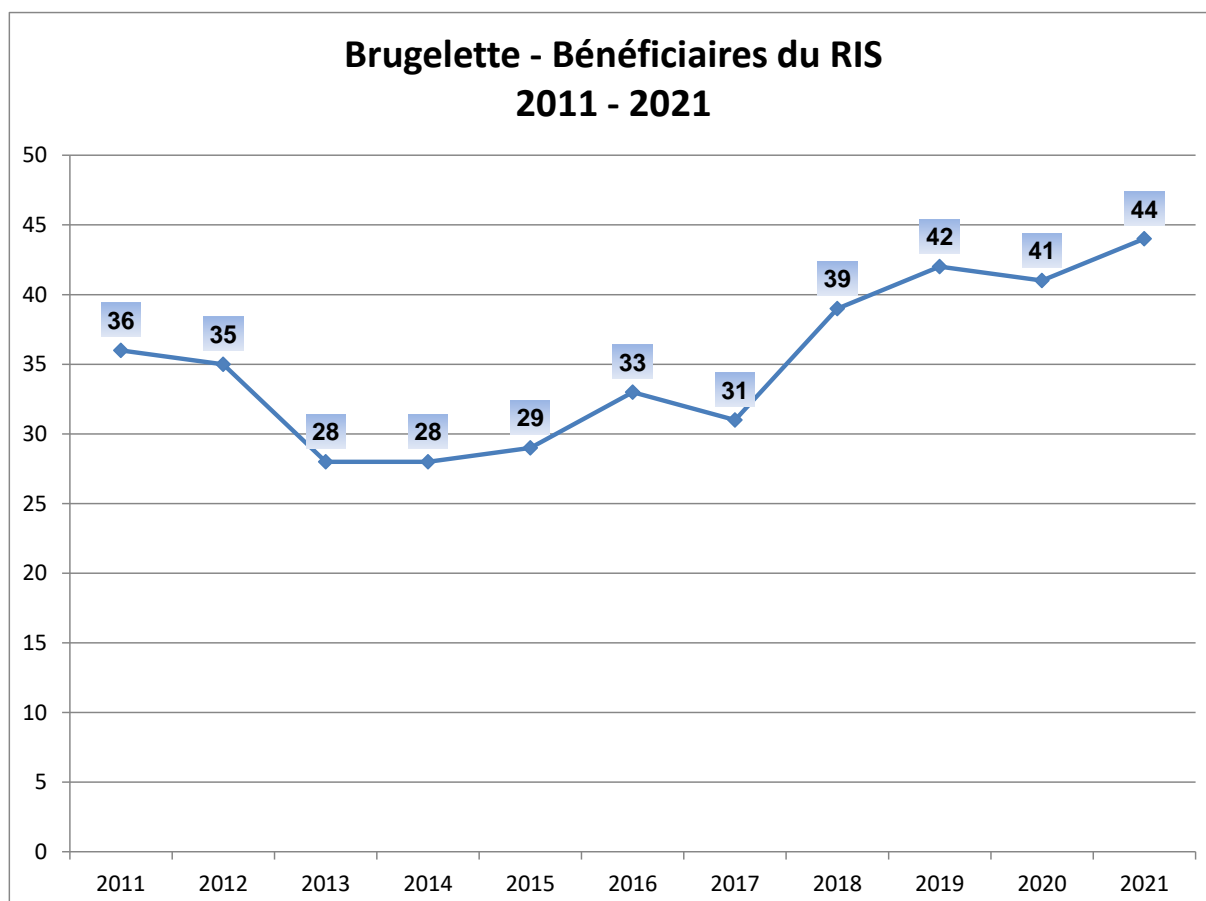

Entre 2011 et 2021, le nombre de bénéficiaires du RIS (44 en 2021) a augmenté de 22,2 % à Brugellette. Cette augmentation est de 47,7 % en Hainaut, 38,2 % en Wallonie et 37,8 % en Belgique. On note une diminution du nombre de bénéficiaires entre 2011 et 2013. Ensuite, la courbe se stabilise entre 2013 et 2017, avant de repartir à la hausse entre 2018 et 2021.

## 10. Tissu économique

### 10.1. Entreprises

En décembre 2020, la commune de Brugelette compte 73 établissements assujettis à l'ONSS. Ces entreprises constituent seulement 0,3 % des établissements du Hainaut.

Territoire	Etablissements	Travailleurs
	Décembre 2020	
Brugelette	73	916
Hainaut	28.476	378.892
Wallonie	90.780	1.070.039
Flandre	170.006	2.347.686
Belgique	298.350	4.060.601

Parmi ces entreprises, 78,1 % appartiennent au secteur tertiaire, 19,2 % au secteur secondaire et 2,7 % au secteur primaire. C'est l'enseignement qui concentre le plus grand nombre d'établissements à Brugelette (9 établissements, soit 12,3 %), suivi du commerce de détail (7 établissements, soit 9,6 %) et des travaux de construction spécialisés (6 établissements, soit 8,2 %).

Les 73 établissements occupent 916 travailleurs, soit 0,2 % des travailleurs hainuyers.

Le taux de création d'entreprises à Brugelette en 2021 est de 8,2 %. Le taux de création est légèrement moins élevé que celui du Hainaut (9,7 %) , de la Wallonie (9,4 %) et de la Belgique (10,5 %).

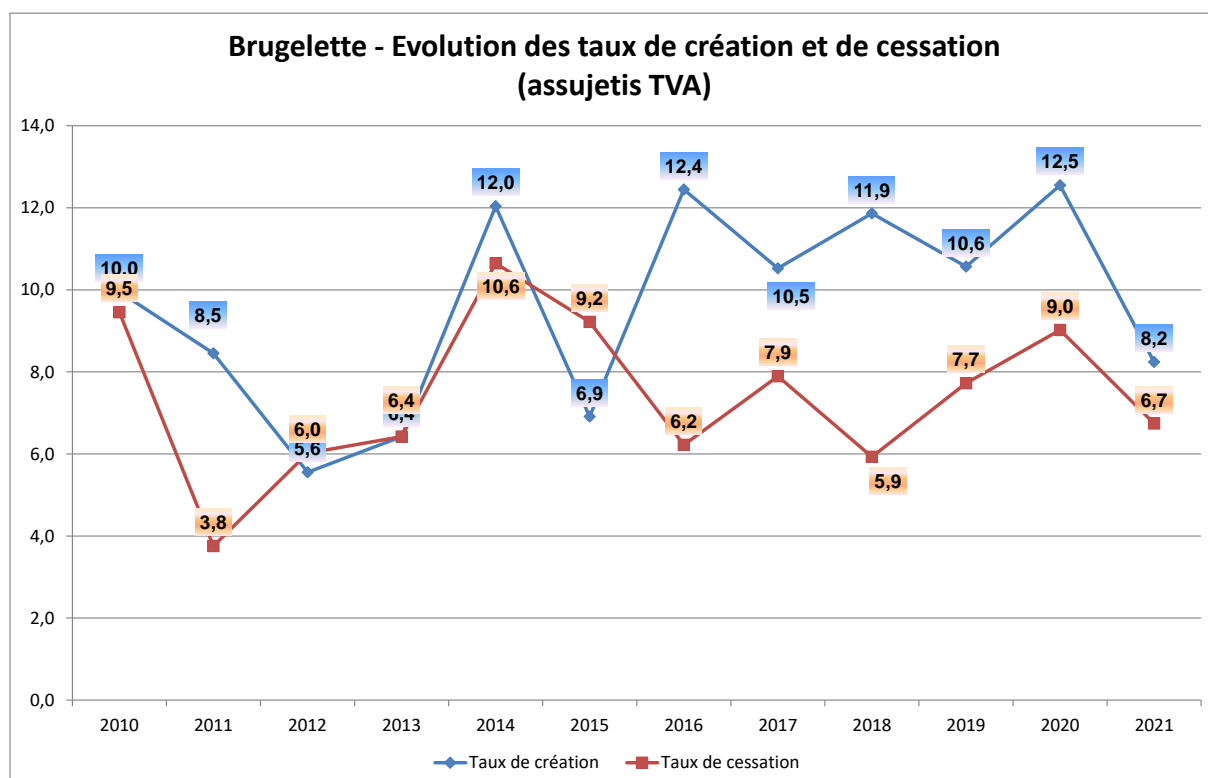

Le taux de cessation est quant à lui de 6,7 % à Brugelette, soit supérieur à ceux du Hainaut (6,1 %), de la Wallonie (5,9 %) et de la Belgique (6,5 %).

En effectuant le calcul: "taux de création – taux de cessation", on en arrive à un chiffre de 1,5 pour Brugelette, 3,6 pour le Hainaut, 3,5 pour la Wallonie et 4 pour le pays. En 2021 à Brugelette, il y a eu plus de création d'entreprises que de fermetures.

Depuis 2009, les taux de création et de cessation ont varié au cours des années. En 2012 et 2015, le taux de cessation était plus important que le taux de création.

## 10.2. Agriculture

En 2021, la commune de Brugelette compte 24 exploitations agricoles pour une superficie agricole utilisée de 2 040 hectares. La superficie moyenne par exploitation est de 84,9 hectares, ce qui est supérieur aux moyennes du Hainaut (53,6 ha) et de la Wallonie (57,6 ha).

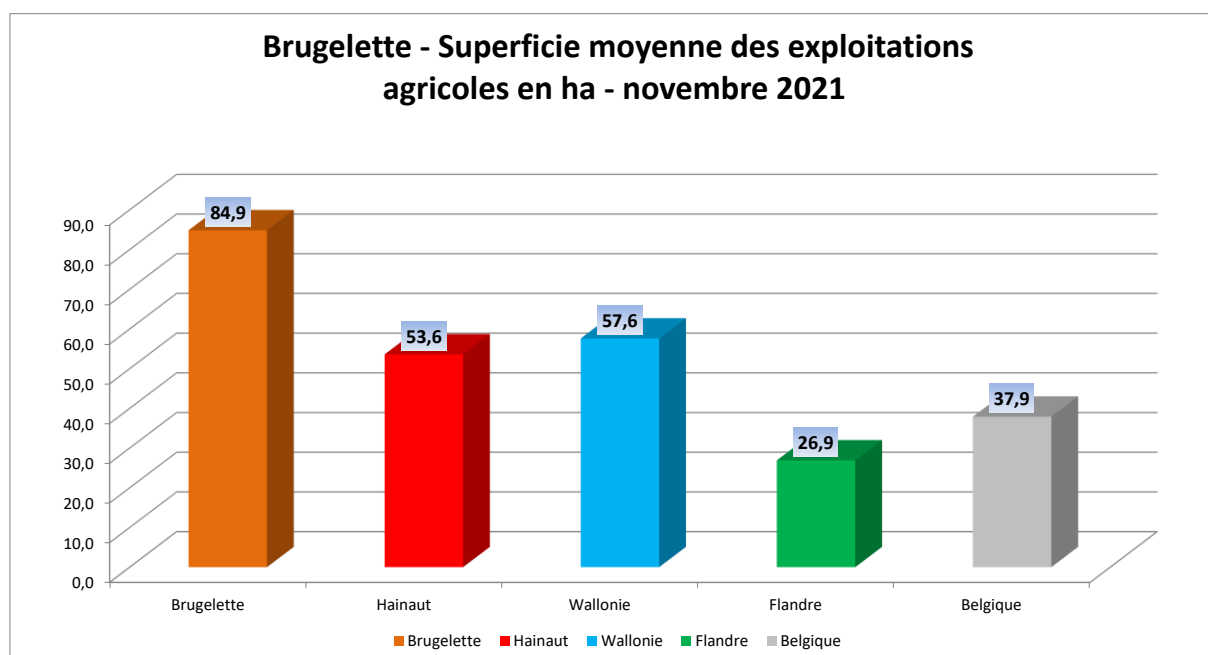

## Sources

### I. Territoire

Hainaut Développement et OSH

CPDT – Atlas des paysages - communes couvertes par les Atlas (<https://cpdt.wallonie.be/atlas-des-paysages-communes-couvertes-par-les-atlas>)

### II. Population

Statistics Belgium (<http://statbel.fgov.be/>):

- Population 01/01/2012-2022
- Population étrangère au 01/01/2022
- Structure des ménages 2022

Perspectives de population (2025-2030-2035) et des ménages (2025-2030-2035) – Wallonie – Centre de Recherche en Démographie et Sociétés de l'UCL – IWEPS

### III. Espérance de vie et mortalité

Statistics Belgium (<http://statbel.fgov.be/>):

- Espérance de vie à la naissance 2017-2021 – Calculs OSH
- Indice comparatif de mortalité 2017-2021 – Calculs OSH

### IV. Etat de santé et comportement de santé

Sciensano - HIS 2018:

- Santé Subjective
- Comportement de Santé

Agence Inter mutualiste IMA-AIM:

- Maladies chroniques 2021
- Diabète 2021
- Dépistage du cancer du sein 2020

Sciensano - HIS 2018:

- Etat de santé déclaré
- Fréquence de surpoids et de l'obésité chez les 18 ans et plus

### V. Logement

Statistics Belgium (<http://statbel.fgov.be/>):

- Parc des bâtiments 2022
- Ventes immobilières (maisons 2, 3,4 façades) – 2021 – Statistiques fiscales des revenus – Exerc. 2021 – Rev 2020
- Pression immobilière 2020: ventes immobilières (maisons 2, 3,4 façades) – 2020 – Statistiques fiscales des revenus – Exerc. 2021 – Rev 2020

IWEPS – Walstat 01/01/2020:

- Logements publics

### VI. Services à la population

AVIQ – 31/12/2021

Statistics Belgium (<http://statbel.fgov.be/>):

- Population 01/01/2022

Hôpitaux: SPF Santé publique, Sécurité de la Chaîne alimentaire et Environnement – 31/12/2021

ONE - 31/12/2021

- Accueil de la petite enfance

AVIQ – 01/09/2022

- Maisons de repos et maisons de repos et de soins

## VII. **Formation**

Census – 2017:

- Primaire, secondaire, supérieur

Fédération Wallonie-Bruxelles - Implantations de l'enseignement fondamental et spécialisé - 2019-2020

Fédération Wallonie-Bruxelles - Implantations de l'enseignement secondaire et supérieur/Enseignement supérieur (Les Hautes Ecoles) - 2019-2020

## VIII. **Emploi**

ONSS - 31/12/2020 (emploi au lieu de travail) et 31/12/2021 (emploi au lieu de résidence):

- Salariés

INASTI - 31/12/2021 :

- Indépendants

ONEM - Juin 2021 - Juin 2022

- Taux de chômage

Steunpunt WSE:

- Taux d'emploi 2019
- Mobilité des travailleurs 2019

## IX. **Revenus**

Statistics Belgium (<http://statbel.fgov.be/>):

- Statistique fiscale des revenus - Exerc. 2021 - Rev. 2020

SPP Intégration sociale, Lutte contre la Pauvreté, Economie sociale et Politique des Grandes villes - Chiffres et RIS - 2011-2021 - [www.mi-is.be/be-fr/etudes-publications-et-chiffres/revenu-dintegration-sociale-ris](http://www.mi-is.be/be-fr/etudes-publications-et-chiffres/revenu-dintegration-sociale-ris)

## X. **Tissu économique**

ONSS - 31/12/2020:

- Entreprises

Statistics Belgium (<http://statbel.fgov.be/>):

- Résultats de l'enquête agricole - 2021