

Fiche communale

Soignies

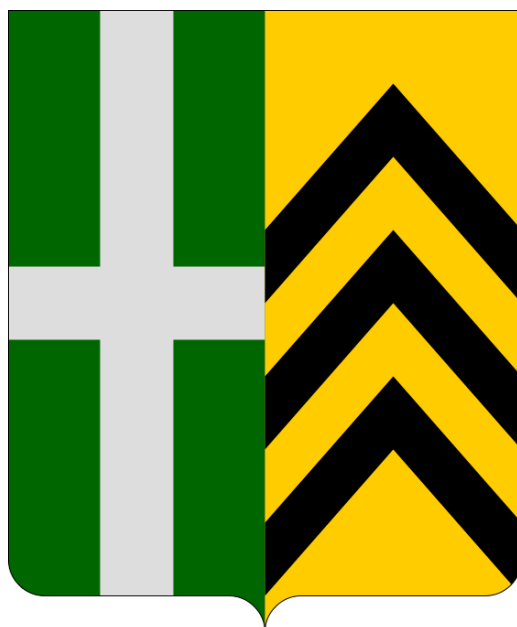

Édition 2023

Fiche communale

Soignies

Editeurs responsables

Stéphanie DURY
Hainaut développement
Parc scientifique Initialis
Boulevard Initialis 22 – 7000 Mons
Tél.: +32 65 342 612 – Fax: +32 65 342 603

Helen BARTHE BATSALLE
Observatoire de la Santé du Hainaut
Rue de Saint-Antoine 1 – 7021 Havré
Tél.: +32 65 879 600 – Fax: +32 65 879 679

Récolte, structuration des données – Rédaction

HAINAUT DEVELOPPEMENT
Système d'Information stratégique
Arnaud FLEURQUIN
Parc scientifique Initialis
Boulevard Initialis 22 – 7000 Mons
Tél.: 0800 15 500 – Fax: +32 65 342 566

OBSERVATOIRE DE LA SANTE DU HAINAUT
Rue de Saint-Antoine 1 – 7021 Havré
Tél.: +32 65 879 635 – Fax: +32 65 879 679

Email: hainaut.stat@hainaut.be

"Hormis les exceptions explicitement prévues par la loi, aucun extrait de cette publication ne peut être reproduit, introduit dans un fichier de données automatisé, ni diffusé, sous quelque forme que ce soit, sans l'autorisation expresse et préalable de l'éditeur".

Sommaire

Éléments marquants.....	4
1. Territoire.....	5
2. Population.....	6
2.1. Population et évolution.....	6
2.2. Age de la population.....	6
Vieillessement de la population.....	7
2.3. Mouvements de population.....	8
2.4. Ménages.....	8
2.5. Perspectives de population et des ménages.....	8
3. Espérance de vie et mortalité.....	10
3.1. Espérance de vie.....	10
3.2. Mortalité.....	10
3.3. Causes de décès.....	10
4. Etat de santé.....	11
4.1. Etat de santé.....	11
4.2. Dépistage du cancer du sein.....	12
4.3. Comportements de santé.....	12
5. Logement.....	14
5.1. Logements et années de construction des bâtiments.....	14
5.2. Immobilier.....	14
Prix de l'immobilier.....	14
Pression immobilière.....	15
5.3. Logements publics.....	15
6. Services à la population.....	16
6.1. Offre médicale.....	16
6.2. Petite enfance.....	16
6.3. Aînés.....	16
6.4. Nombre d'implantations scolaires.....	17
6.5. Population scolaire.....	17
7. Formation.....	18
7.1. Niveau d'instruction.....	18
8. Emploi.....	18

8.1.	Emploi salarié (lieu de résidence)	18
8.2.	Emploi indépendant	19
8.3.	Taux d'emploi/Taux de chômage	19
	Taux d'emploi.....	19
	Taux de chômage	19
8.4.	Mobilité des travailleurs	20
	Mobilité des travailleurs résidents	20
	Mobilité des travailleurs occupés.....	20
9.	Revenus.....	21
9.1.	Revenus médians et déclarations.....	21
9.2.	Revenus d'intégration sociale (RIS)	21
10.	Tissu économique.....	22
10.1.	Entreprises.....	22
10.2.	Agriculture.....	23
	Sources.....	24

Éléments marquants...

Avec 256 hab./km², la commune de Soignies affiche une densité de population plus élevée que celle de la Wallonie mais plus faible que celles du Hainaut, de la Flandre et de la Belgique.

Elle présente une proportion d'étrangers (10,9 %) inférieure à celles du Hainaut et de la Belgique et comparable à celle observée en Wallonie. Les nationalités les plus représentées à Soignies sont les français (24,8 %) les américains (12,6 %) et les portugais (11,1 %).

A Soignies, compte-tenu des marges d'erreur, l'espérance de vie des femmes et des hommes ne diffère pas des moyennes hainuyère et wallonne. Elle est inférieure à la moyenne belge.

A Soignies, si l'on prend la situation hainuyère comme référence (indice 100) et compte-tenu des marges d'erreur, la mortalité des femmes et des hommes ne diffère pas de la moyenne hainuyère.

La mortalité prématurée des hommes est inférieure à la moyenne hainuyère. La mortalité prématurée des femmes ne diffère pas de la moyenne hainuyère.

A Soignies, la part des personnes souffrant d'au moins une maladie chronique impliquant une certaine dépendance est proche de celle du Hainaut.

Le prix médian de l'immobilier dans la commune est plus élevé qu'en Hainaut et en Wallonie.

La commune recense 288 places d'accueil pour la petite enfance sur son territoire. Soignies dispose de 5 maisons de repos pour un total de 622 lits.

En comparaison avec le Hainaut, la commune présente un niveau d'instruction supérieur de sa population plus élevé.

Le taux d'emploi de Soignies est supérieur à celui du Hainaut et est comparable à celui de la Wallonie. Le taux de chômage est moins important que ceux du Hainaut et de la Wallonie. Le taux de création d'entreprises est plus élevé que le taux des autres régions. Le taux de cessation est proche de ceux du Hainaut et de la Wallonie.

1. Territoire

La commune de Soignies se localise dans le centre la province du Hainaut et fait partie du territoire du "Cœur du Hainaut".

L'entité de Soignies s'intègre dans plusieurs ensembles paysagers : celui de la Haine et de la Sambre et celui de la plaine et du bas-plateau limoneux hainuyers.

La commune actuelle est composée de 7 entités : Horrues, Soignies, Casteau, Thieusies, Naast, Chaussée Notre-Dame-Louvignies et Neufvilles. Au total, Soignies s'étend sur une superficie de 11 127 ha pour une population de 28 523 habitants, ce qui donne une densité moyenne de 256 hab./km².

2. Population

2.1. Population et évolution

Au 1^{er} janvier 2022, la commune de Soignies comptait 28 523 habitants (51,4 % de femmes et 48,6 % d'hommes) soit une densité de population de 256 hab./km², inférieure à celles du Hainaut et du Royaume mais supérieure à celle de la Wallonie.

En 2022, les résidents étrangers à Soignies représentaient 10,9 % des habitants, ce qui est inférieur aux taux observés pour le Hainaut et la Belgique et comparable à la situation wallonne. La grande majorité des personnes étrangères rencontrées à Soignies sont de nationalité française (24,8 % de l'ensemble de la population étrangère). Viennent ensuite les nationalités américaine (12,6 %), portugaise (11,1%) et italienne (10,6%).

Territoire	Population			Densité - hab.Km ²	Population étrangère		Part homme/femme	
	Hommes	Femmes	Total		Valeurs absolues	Pourcentage	Hommes	Femmes
Soignies	13.866	14.657	28.523	256	3.096	10,9%	48,6	51,4
Hainaut	658.615	692.512	1.351.127	353	167.325	12,4%	48,7	51,3
Wallonie	1.792.010	1.870.485	3.662.495	216	386.668	10,6%	48,9	51,1
Flandre	3.316.611	3.382.265	6.698.876	488	658.270	9,8%	49,5	50,5
Belgique	5.708.902	5.875.106	11.584.008	375	1.483.675	12,8%	49,3	50,7

En 10 ans, la population de Soignies a connu une évolution positive et constante (+ 2021 habitants). Cette croissance (7,6 %) est supérieure à celle du Hainaut (2,2 %), de la Wallonie (3,3 %) et comparable à celles de la Flandre (5,5 %) et de la Belgique (5 %).

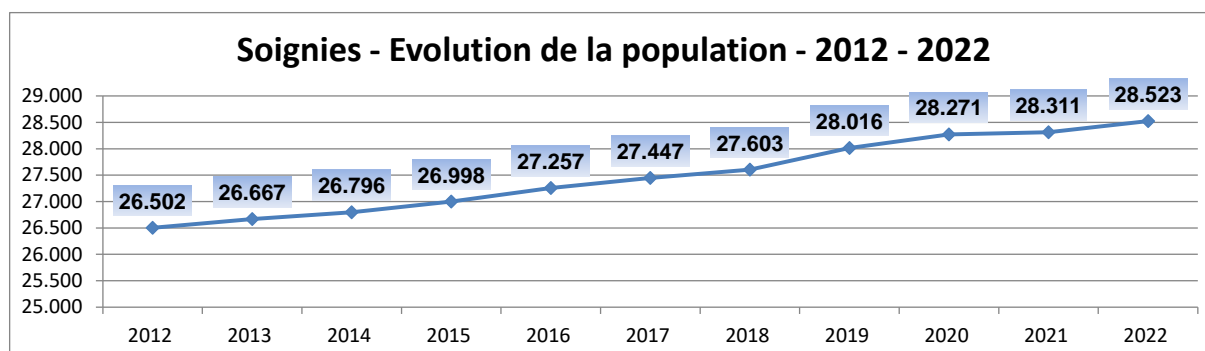

2.2. Age de la population

La tranche des 25 à 49 ans représente à Soignies 31,6 % de la population, ce chiffre est de 31,7 % pour la province.

De manière générale, comme partout en Belgique, les femmes sont plus nombreuses que les hommes à Soignies. Cette tendance est d'autant plus marquée au sein des tranches d'âges supérieures de la population.

La pyramide des âges apporte diverses informations. Notamment, elle montre l'impact actuel de l'arrivée des "baby-boomers" dans la catégorie des 55 ans et plus entraînant un vieillissement non négligeable de la population. On observe que 19 % de la population soignée est âgée de 65 ans et plus.

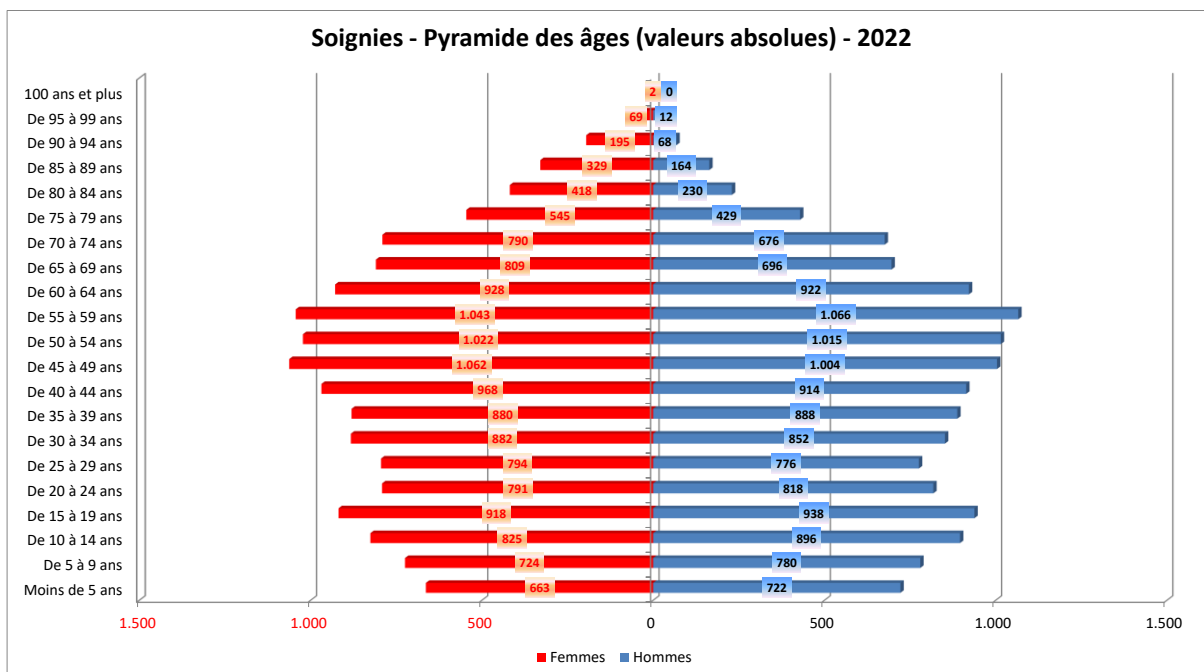

Viellissement de la population

Pour l'année 2022, à Soignies, les moins de 20 ans représentent 22,7 % de la population totale et les 65 ans et plus, 19 %. Ces tranches d'âge à Soignies se situent dans des proportions similaires à celles du Hainaut et de la Wallonie.

Phénomène récurrent dans les pays occidentaux, le vieillissement de la population touche également la commune de Soignies. Pour 2022, le ratio entre la population âgée de 65 ans et plus et celle des moins de 20 ans est estimé à 0,84. Cela signifie qu'il y a à Soignies 84 personnes âgées de 65 ans et plus pour 100 jeunes de moins de 20 ans.

Le ratio de dépendance (rapport entre la population inactive (enfants de 0 à 14 ans et personnes âgées de 65 ans et plus) et la population active (population de 15 à 64 ans) est de 0,54 pour Soignies. Cela signifie qu'à Soignies, il y a 100 personnes actives censées pouvoir s'occuper de 54 personnes pour leur vie quotidienne. Ce ratio est également de 0,56 pour le Hainaut et pour la Wallonie.

2.3. Mouvements de population

L'évolution positive de la population de Soignies ces dernières années est principalement due au solde migratoire. Ce dernier a été fluctuant au cours de la période 2011-2021. Il a été en diminution entre 2015 et 2017 et en 2019-2020. Il a connu un important rebond en 2018 et 2021.

Durant la période considérée, le solde naturel connaît des valeurs négatives.

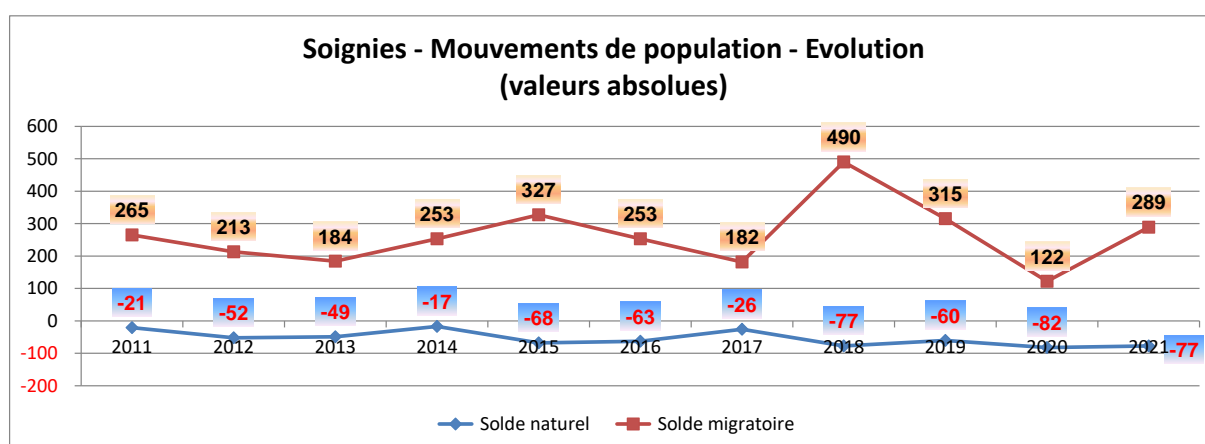

2.4. Ménages

En 2022, le pourcentage de ménages isolés à Soignies est de 33,1 %, soit une proportion inférieure à celles du Hainaut et de la Wallonie.

Territoire	Type de ménage													
	Isolés		Couples mariés sans enfants		Couples mariés avec enfant(s)		Couples cohabitant sans enfant		Couples cohabitant avec enfant(s)		Familles mono-parentales		Autres types de ménages privés	
	Nombre	%	Nombre	%	Nombre	%	Nombre	%	Nombre	%	Nombre	%	Nombre	%
Soignies	3.915	33,1	1.948	16,5	2.183	18,4	798	6,7	1.329	11,2	1.453	12,3	214	1,8
Hainaut	221.776	37,1	92.020	15,4	96.263	16,1	36.183	6,1	60.440	10,1	79.019	13,2	11.779	2,0
Wallonie	596.782	37,0	254.436	15,8	274.964	17,0	103.633	6,4	156.883	9,7	196.396	12,2	29.880	1,9
Flandre	948.532	32,8	636.661	22,0	594.167	20,5	195.915	6,8	224.854	7,8	237.743	8,2	53.619	1,9
Belgique	1.809.200	35,7	941.884	18,6	972.429	19,2	330.105	6,5	410.244	8,1	499.621	9,9	104.864	2,1

2.5. Perspectives de population et des ménages

D'après les estimations du Centre de Recherche en Démographie et Sociétés de l'UCL et de l'IWEPS sur les perspectives de population et des ménages pour les communes wallonnes, la population de la commune devrait progresser de 3,8 % entre 2020 et 2025, de 8 % à l'horizon 2030 et de 12,2 % à l'horizon 2035. La croissance de Soignies semble évoluer bien plus rapidement que celles du Hainaut et de la Wallonie.

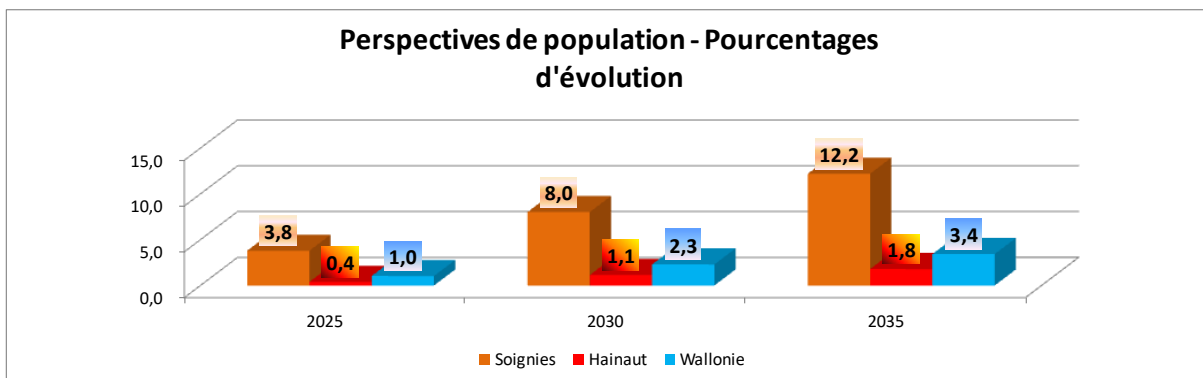

Les perspectives d'évolution des ménages suivent une tendance plus soutenue que celles prédites pour la population. La commune devrait observer une augmentation du nombre de ménages de 4,1 % entre 2020 et 2025, de 8,7 % d'ici 2030 et de 13 % d'ici 2035.

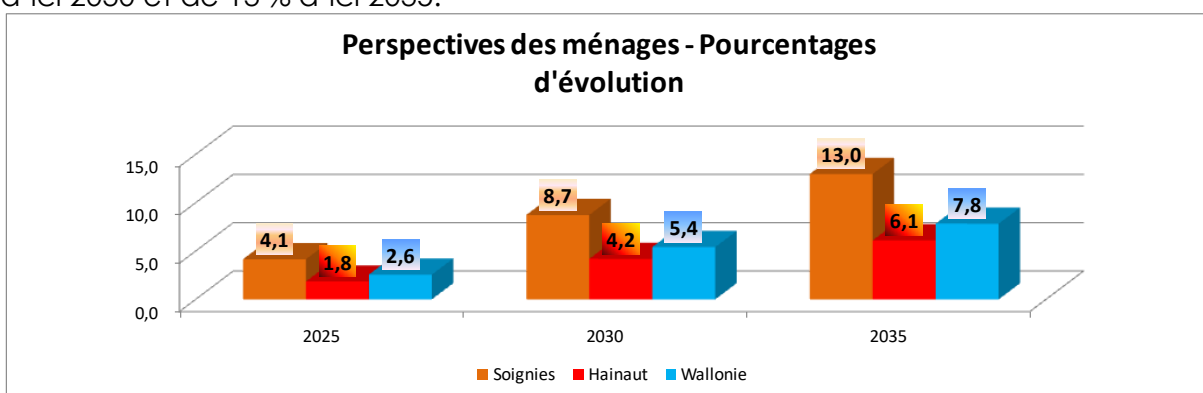

3. Espérance de vie et mortalité

3.1. Espérance de vie

Dans son analyse de l'espérance de vie par commune du Hainaut, l'Observatoire de la Santé a mis en lumière un lien entre l'espérance de vie des hommes et le revenu médian du ménage : si l'on compare deux communes hainuyères dont l'une a un revenu plus élevé que l'autre, celle au revenu supérieur indiquera une espérance de vie plus importante. A Soignies, compte-tenu des marges d'erreur, l'espérance de vie des femmes et des hommes ne diffère pas des moyennes hainuyère et wallonne. Elle est inférieure à la moyenne belge.

Territoire	Espérance de vie à la naissance	
	Hommes	Femmes
Soignies	77,5	81,1
Hainaut	75,1	80,8
Wallonie	76,3	81,4
Belgique	80,0	84,1

3.2. Mortalité

La mortalité est un élément important pour évaluer l'état de santé d'une population. Elle peut être mise en relation avec les conditions de vie, les comportements de santé ou les performances du système de soins. A Soignies, si l'on prend la situation hainuyère comme référence (indice 100) et compte-tenu des marges d'erreur, la mortalité des hommes ne diffère pas de la moyenne hainuyère. Les mortalités masculines wallonnes et belges sont inférieures à la mortalité masculine hainuyère (respectivement -8 % et -22 %).

La mortalité des femmes ne diffère pas de la moyenne hainuyère. Les mortalités féminines wallonnes et belges sont inférieures à la mortalité féminine hainuyère (respectivement -4 % et -14 %).

La mortalité prématurée des hommes est inférieure à la moyenne hainuyère. Les mortalités prématurées masculines wallonnes et belges sont inférieures à la mortalité prématurée masculine hainuyère (respectivement -14 % et -34 %).

La mortalité prématurée des femmes ne diffère pas de la moyenne hainuyère. Les mortalités prématurées féminines wallonnes et belges sont inférieures à la mortalité prématurée féminine hainuyère (respectivement -10 % et -16 %).

Territoire	Mortalité Totale		Mortalité prématurée (<65 ans)	
	Hommes	Femmes	Hommes	Femmes
Soignies	95,8	100,3	80,4	95,2
Hainaut	100,0	100,0	100,0	100,0
Wallonie	91,7	96,3	86,3	90,8
Belgique	78,3	85,8	66,0	73,5

3.3. Causes de décès

Le recensement annuel des causes de décès permet de mesurer l'impact des maladies et/ou traumatismes sur la santé de la population et de prendre les mesures qui s'imposent en tentant d'intervenir sur les facteurs de risques et les déterminants des maladies (information, éducation, motivations, offre alimentaire, environnement, etc.). De manière classique, dans l'arrondissement

de Soignies, les deux principales causes de décès en 2019 concernaient l'appareil circulatoire (27,6 % chez les femmes et 26,8 % chez les hommes par rapport à l'ensemble des décès) et les cancers (20,5 % chez les femmes et 26,4 % chez les hommes).

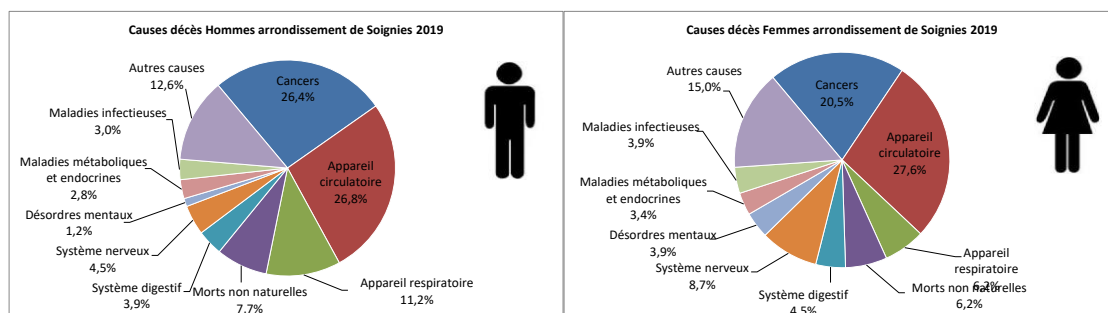

4. Etat de santé

4.1. Etat de santé

Les analyses montrent que l'état de santé des individus est fortement corrélé à l'échelle sociale. Ainsi, en cas de situation moins favorable, de revenus plus faibles, on observe une estime de soi moins bonne ce qui influence négativement l'état de santé déclaré. Selon l'enquête nationale de santé de 2018, 71 % des Hainuyers contre 77 % des Belges se déclarent en bonne ou très bonne santé. D'autre part, environ 34 % de la population hainuyère interrogée dit souffrir d'une ou plusieurs maladies chroniques. Des données à l'échelon communal ne sont pas disponibles car l'échantillon de population interrogé est insuffisant.

Territoire	Etat de santé déclaré	
	Santé perçue bonne ou très bonne (%)	Présence de maladie(s) chronique(s) (%)
Hainaut	71,0	33,9
Wallonie	73,8	32,7
Belgique	77,0	29,3

L'enquête nationale de santé de 2018 montre que le taux d'excès de poids des hommes (66,1 %) et des femmes (51,2 %) du Hainaut se situe dans des niveaux supérieurs aux moyennes belges mais ne sont pas significativement différents de la Wallonie. Quant à l'obésité, elle touche 27,2 % des hommes et 21,9 % des femmes du Hainaut. Ce surpoids et/ou cette obésité constitue(nt) un important facteur de risque de maladies chroniques telles que les pathologies cardiovasculaires, le diabète, les troubles musculo-squelettiques et certains cancers. D'où l'importance d'une bonne prévention en privilégiant le message d'une alimentation équilibrée et d'une activité physique régulière.

Territoire	Fréquence du surpoids et de l'obésité chez les 18 ans et plus			
	Excès de poids total (IMC>25)		Obésité (IMC>30)	
	Hommes	Femmes	Hommes	Femmes
Hainaut	66,1	51,2	27,2	21,9
Wallonie	57,8	46,3	18,8	17,2
Belgique	55,3	43,4	16,7	15,0

A Soignies, la part des personnes souffrant d'au moins une maladie chronique impliquant une certaine dépendance est presque aussi nombreuse qu'en Hainaut. La part de bénéficiaires de l'assurance maladie soignés pour des problèmes de diabète est moins importante qu'en Hainaut et en Wallonie.

Territoire	Pourcentage de personnes ayant au moins une maladie chronique impliquant une dépendance (2021)	Part pour mille de personnes soignées pour diabète (2021)
Soignies	5,2	74
Hainaut	5,4	81
Wallonie	5,0	82
Belgique	5,0	68

4.2. Dépistage du cancer du sein

Dépister c'est détecter une pathologie avant que des symptômes soient manifestes. Une détection précoce de certains cancers favorise souvent des traitements moins lourds et offre des chances de guérison plus importantes. Le programme national de dépistage du cancer du sein permet aux femmes de 50 à 69 ans d'être dépistées gratuitement tous les deux ans au moyen d'un mammothest. En dehors de ce programme, de nombreuses femmes ont recours à un dépistage opportuniste par mammographie classée "diagnostique". Pour information, les femmes de Flandre ont tendance à privilégier le mammothest à la mammographie diagnostique, ce qui explique les chiffres nationaux élevés. A Soignies, 3 % des habitantes de 50 à 69 ans ont recours au mammothest, soit un pourcentage inférieur à ceux des Hainuyères et des Wallonnes. La mammographie diagnostique concerne 49,6 % des Sonégiennes.

Territoire	Dépistage du cancer du sein (femmes de 50 à 69 ans)		
	par mammothest (%)	par mammographie diagnostique	Couverture totale
Soignies	3,0	49,6	52,5
Hainaut	4,0	44,1	48,0
Wallonie	4,0	43,4	47,4
Belgique	30,3	25,8	56,1

4.3. Comportements de santé

En Hainaut, en 2018, la consommation quotidienne de fruits et de légumes ne montre pas de différence significative avec la Wallonie et la Belgique. On observe plus de fumeurs quotidiens (22 %) dans le Hainaut que dans l'ensemble de la Belgique (19,4 %). Le nombre de Hainuyers consommateurs réguliers déclarant boire plus de 14 verres d'alcool par semaine chez les femmes et 21 verres chez les hommes est proche des moyennes wallonne et belge. On n'observe pas de différence significative entre le Hainaut, la Wallonie et la Belgique quant à la proportion de personnes à risque de dépendance alcoolique. Enfin, la population à risque par manque d'activité physique est plus élevée dans le Hainaut qu'en Wallonie. De plus, la différence entre les hommes et les femmes est importante, ces dernières étant plus sédentaires que les hommes.

Territoire	Consommation quotidienne (%) de fruits (jus exclus)	Consommation quotidienne (%) de légumes	Surconsommation d'alcool (>14 verres/semaine Femmes et >21 verres/semaine Hommes) (%)	Part (en %) de dépendants à l'alcool	Consommation quotidienne ou occasionnelle de tabac (%)	Part (en %) de la population à risque par manque d'activité physique
Hainaut	46,6	71,7	5,7	13,2	22,0	40,6
Wallonie	52,3	71,7	6,6	13,9	22,1	36,7
Belgique	57,2	75,8	5,9	14,0	19,4	28,8

5. Logement

5.1. Logements et années de construction des bâtiments

En 2022, Soignies compte 12 856 logements sur son territoire communal.

Territoire	Bâtiments	Année de construction des bâtiments										Nombre de logements
		Avant 1946		De 1946 à 1981		De 1982 à 2001		De 2002 à 2011		Après 2011		
		Nombre	%	Nombre	%	Nombre	%	Nombre	%	Nombre	%	
Soignies	12.856	6.467	50,3	3.573	27,8	1.479	11,5	747	5,8	590	4,6	12.306
Hainaut	662.470	368.408	55,6	181.418	27,4	62.712	9,5	27.569	4,2	22.363	3,4	651.482
Wallonie	2.718.714	720.075	26,5	1.089.568	40,1	520.789	19,2	203.240	7,5	185.042	6,8	3.316.778
Flandre	1.693.328	813.236	48,0	504.828	29,8	205.721	12,1	93.508	5,5	76.035	4,5	1.766.263
Belgique	4.606.757	1.661.358	36,1	1.647.489	35,8	734.286	15,9	300.155	6,5	263.469	5,7	5.680.956

A l'instar du Hainaut et de la Wallonie, la commune se voit caractérisée par un parc de bâtiments anciens. Parmi les bâtiments présents sur le territoire communal, la moitié (50,3 %) ont été érigés avant 1946. Ce pourcentage est inférieur à celui du Hainaut et supérieur à celui de la Wallonie.

11,5 % des bâtiments de Soignies ont été construits entre 1982 et 2001, ce qui est supérieur à celui du Hainaut et inférieur à celui de la Wallonie.

5,8 % des bâtiments de la commune datent de la période 2002-2011, soit un taux supérieur à celui du Hainaut et inférieur à celui de la Wallonie.

Depuis 2011, 590 bâtiments ont été construits à Soignies.

5.2. Immobilier

Prix de l'immobilier

En 2021, le prix de vente médian d'une maison 2 ou 3 façades à Soignies s'élève à 195 000 €. Il est de 290 000 € pour les maisons 4 façades et de 140 000 € pour les appartements. Le prix médian d'une maison 2 ou 3 façades à Soignies est plus élevé qu'en Hainaut et en Wallonie. Le prix médian d'une maison 4 façades dans la commune est également supérieur à ceux du Hainaut et de la Wallonie. Enfin, le prix médian d'un appartement à Soignies est équivalent à celui du Hainaut et supérieur à celui de la Wallonie.

En 10 ans, le prix de l'immobilier a particulièrement augmenté : +30 % pour les maisons 2 ou 3 façades et +23,4 % pour les maisons 4 façades, les appartements ont également connu une hausse de leur prix de vente médian importante : +23,9 %

Sur la même décennie (2011-2021), le nombre de transactions immobilières à Soignies a diminué de -27,8 % pour les maisons 2 ou 3 façades et a augmenté de +23,2 % pour les maisons 4 façades. Le nombre de transactions pour les appartements a augmenté de +50 %.

Pression immobilière

En 2021 à Soignies, il fallait 7,4 fois le revenu imposable annuel d'un ménage pour acquérir une maison 2 à 3 façades, 11 fois pour une maison 4 façades et 5,3 fois pour un appartement. Les pressions immobilières relevées pour les maisons 2 à 3 façades et les maisons 4 façades sont plus élevées de celles calculées pour le Hainaut et la Wallonie. La pression pour les appartements est sensiblement identique à celle du Hainaut et inférieure à celle observée en Wallonie.

Entités administratives	Revenu médian par déclaration(€)	prix médian(€) maisons Maisons avec 2 ou 3 façades	Pression immobilière maisons Maisons avec 2 ou 3 façades	prix médian(€) Maisons avec 4 ou plus de façades	Pression immobilière Maisons avec 4 ou plus de façades	prix médian(€) appartements	Pression immobilière appartements
Soignies	26.359	195.000	7,4	290.000	11,0	140.000	5,3
Hainaut	23.501	143.000	6,1	250.000	10,6	140.000	6,0
Wallonie	24.808	155.000	6,2	254.000	10,2	155.000	6,2
Flandre	28.286	165.000	5,8	273.000	9,7	165.000	5,8
Belgique	26.412	235.000	8,9	337.000	12,8	219.000	8,3

5.3. Logements publics

Au 1^{er} janvier 2020, 4,3 % des ménages sonégiens vivaient dans un logement public (SLSP¹). La commune compte 511 logements publics SLSP. La part de logements inoccupés est indisponible.

¹ SLSP: Société de logement de service public

6. Services à la population

6.1. Offre médicale

En 2021, le poids de la patientèle médecin généraliste actif (généraliste ayant comptabilisé au moins 500 contacts patients pendant l'année) à Soignies est équivalent à la situation hainuyère soit 1019 habitants par médecin généraliste, ce qui est moins favorable qu'en Wallonie (985 habitants/patients potentiels par généraliste).

Territoire	Nombre d'habitants pour un médecin généraliste actif	Nombre d'habitants pour un dentiste	Nombre d'habitants pour un(e) infirmier(ère)	Nombre d'habitants pour un kiné
Soignies	1.019	1.358	89	272
Hainaut	1.020	1.622	82	305
Wallonie	985	1.165	97	243
Flandre	nd	1.130	108	308
Belgique	nd	1.067	110	284

Soignies dispose d'un hôpital (Le Centre Hospitalier Régional de la Haute-Senne) sur son territoire.

6.2. Petite enfance

En 2021, Soignies compte 288 places d'accueil dédiées aux enfants âgés de 0 à 2,5 ans. Le taux de couverture s'élève ainsi à 42,3 %. Ce taux est supérieur aux moyennes du Hainaut et de la Wallonie.

Territoire	Total des places	Taux de couverture de la petite enfance
Soignies	288	42,3
Hainaut	10.828	32,2
Wallonie	33.527	37,7

6.3. Aînés

En 2022, la commune recense 5 maisons de repos agréées INAMI pour une capacité totale de 622 lits. Ramené à la population des 75 ans et plus, le taux de couverture obtenu est de 25,3 %, soit un taux supérieur aux autres régions du pays.

Territoire	Maisons de repos	Total Lits	Pop. 75 ans et +	Offre de lits
Soignies	5	622	2.461	25,3
Hainaut	221	19.918	113.193	17,6
Wallonie	542	48.433	310.906	15,6

6.4. Nombre d'implantations scolaires

Soignies compte 18 implantations scolaires sur son territoire : 12 implantations dédiées à l'enseignement maternel et primaire et 6 implantations secondaires.

Territoire	Maternel	Maternel et Primaire	Maternel, Primaire et Secondaire	Primaire	Secondaire	Supérieur	Total général
Soignies	0	12	0	0	6	0	18
Arrondissement de Soignies	3	73	1	6	28	3	114
Hainaut	197	709	5	137	108	39	1.195

6.5. Population scolaire

Le tableau suivant montre la répartition des élèves et étudiants résidant à Soignies en fonction du type d'implantation scolaire (maternel, primaire, etc.). Dans le cas présent, les implantations scolaires ne se limitent pas uniquement à celles de la commune de Soignies.

Commune (Lieu de résidence)	Maternel	Primaire	Secondaire	Total année scolaire 2020-2021
Soignies	917	1.862	2.414	5.193
Arrondissement de Soignies	6.474	13.531	15.808	35.813
Hainaut	47.062	95.491	109.967	252.520

Ce deuxième tableau rend compte du nombre d'élèves et d'étudiants qui sont scolarisés dans les différents types d'implantations (maternel, primaire, etc.) basés sur le territoire communal. Cette fois-ci, la population scolaire n'est pas uniquement composée des résidents de la commune de résidence.

Commune (Lieu de scolarisation)	Maternel	Primaire	Secondaire	Total général année scolaire 2020-2021
Soignies	1.016	2.188	4.537	7.741
Arrondissement de Soignies	6.612	13.890	16.960	37.462
Hainaut	47.966	97.938	115.071	260.975

Les données concernant la population scolaire pour l'enseignement supérieur ne sont malheureusement plus disponibles en raison de fournisseurs statistiques distincts.

Les données ne reprennent pas les élèves de l'enseignement de promotion sociale, écoles d'art, écoles privées et enseignement à domicile.

7. Formation

7.1. Niveau d'instruction

29 % des habitants de Soignies âgés de 25 ans et plus ont un niveau d'instruction élevé correspondant à un diplôme de l'enseignement supérieur.

31 % ont un niveau bas ne dépassant pas le stade des études secondaires inférieures. Cette proportion intègre donc également les personnes sans diplômes ou avec un diplôme de l'enseignement primaire.

En comparaison avec le Hainaut, la commune présente un niveau d'instruction de sa population plus élevé. La part de la population ayant un niveau d'instruction élevé est par ailleurs sensiblement plus important qu'en Flandre et moins important qu'en Wallonie et en Belgique.

Territoire	Inconnu		Secondaire inférieur		Secondaire supérieur		Supérieur	
	Valeurs absolues	Pourcentage	Valeurs absolues	Pourcentage	Valeurs absolues	Pourcentage	Valeurs absolues	Pourcentage
Soignies	2.268	11,7	6.016	31,0	5.511	28,4	5.633	29,0
Hainaut	95.813	10,1	362.431	38,3	278.857	29,5	209.340	22,1
Wallonie	255.195	10,0	880.839	34,6	741.233	29,1	671.697	26,4
Flandre	434.346	9,2	1.478.299	31,2	1.388.992	29,4	1.429.324	30,2
Belgique	952.931	11,8	2.550.156	31,5	2.274.149	28,1	2.318.583	28,6

8. Emploi

8.1. Emploi salarié (lieu de résidence)

Au 31 décembre 2021, Soignies compte 9 788 travailleurs salariés (assujettis à l'ONSS), ce qui représente 53 % de la population communale âgée entre 15 et 64 ans. La part des travailleurs salariés à Soignies est supérieure à celles du Hainaut et de la Wallonie.

Territoire	NbTotal (dec 2021)	Pop. 15-64 ans (jan 2022)	Part Trav. Pop. 15-64 ans
Soignies	9.788	18.481	53,0
Hainaut	438.599	863.364	50,8
Wallonie	1.173.423	2.342.486	50,1
Flandre	2.465.832	4.216.590	58,5
Belgique	4.060.601	7.389.470	55,0

L'administration publique est le secteur d'activité qui emploie le plus de travailleurs (1 660 travailleurs soit 17 %). Viennent ensuite l'enseignement (1400 travailleurs soit 14,3%), le secteur des activités pour la santé humaine (847 travailleurs soit 8,7 %), et le commerce de détail (667 travailleurs soit 6,8 %).

8.2. Emploi indépendant

Au 31 décembre 2021, Soignies compte 2 649 travailleurs indépendants. Cela représente 2,5 % des travailleurs indépendants du Hainaut. Rapportée à la population des 15 ans et plus à Soignies, la part des indépendants s'élève à 11,1 %.

Parmi les travailleurs indépendants, 13,2 % se retrouvent dans le secteur primaire, 18,8 % dans le secteur secondaire et 68 % dans le secteur tertiaire.

Les professions libérales et le commerce sont les deux secteurs qui emploient le plus de travailleurs indépendants au sein de la commune, respectivement 33,4 % et 26,5 %. L'industrie suit avec 18,8 % des travailleurs indépendants.

Territoire	Total 2021	Pop. 15 ans et +	Part des indépendants dans la population de 15 ans et +
Soignies	2.649	23.913	11,1
Hainaut	106.142	1.123.853	9,4
Wallonie	332.386	3.048.697	10,9
Flandre	760.688	5.619.579	13,5
Belgique	1.171.728	9.658.786	12,1

8.3. Taux d'emploi/Taux de chômage

Taux d'emploi²

En 2019, le taux d'emploi de la commune s'élève à 60,7 %. Il est supérieur au taux d'emploi hainuyer et comparable à celui de la Wallonie.

Entre 2009 et 2019, Soignies a connu une augmentation du taux d'emploi (de 57,5 % à 60,7 %).

Taux de chômage

Pour l'année 2022, le taux de chômage à Soignies est de 8,1 %. Bien qu'en dessous des taux de chômage calculés pour le Hainaut et la Wallonie, il reste supérieur à celui de la Belgique.

Entre 2021 et 2022, le taux de chômage a diminué légèrement à Soignies, passant de 9 % à 8,1 %.

Communes	Taux d'emploi 2019	Taux de chômage 2022
Soignies	60,7	8,1
Hainaut	57,1	10,8
Wallonie	59,9	9,5
Flandre	69,8	3,9
Belgique	65,0	6,7

² En raison de l'indisponibilité des données auprès de nos fournisseurs statistiques, la mise à jour 2022 n'est pas possible.

8.4. Mobilité des travailleurs

Mobilité des travailleurs résidents

La part des travailleurs domiciliés à Soignies et qui vont travailler dans une autre commune est de 71,6 %.

Lieu de résidence	Occupés dans la commune	Sortant de la commune de résidence	Total	Part des travailleurs sortant de la commune
Soignies	2.686	6.773	9.459	71,6
Hainaut	117.395	311.669	429.064	72,6
Wallonie	291.249	908.341	1.199.590	75,7
Flandre	676.210	1.772.055	2.448.265	72,4
Belgique	1.026.499	2.984.369	4.010.868	74,4

Mobilité des travailleurs occupés

La part des travailleurs occupés à Soignies et qui proviennent d'une autre commune s'élève à 67,4 %.

Lieu de travail	Domiciliés dans la commune	Venant d'une autre commune	Total	Part des travailleurs domiciliés dans une autre commune
Soignies	2.686	5.560	8.245	67,4
Hainaut	117.395	254.643	372.038	68,4
Wallonie	291.249	761.079	1.052.328	72,3
Flandre	676.210	1.633.136	2.309.346	70,7
Belgique	1.026.499	2.948.980	3.975.479	74,2

9. Revenus

9.1. Revenus médians et déclarations

Le revenu médian par déclaration à Soignies est de 26 359 € en 2021.³ Il est supérieur à celui du Hainaut (+ 2 858 €) et de la Wallonie (+ 1 551 €) et comparable à celui de la Belgique (- 53 €). Le revenu médian de la Flandre reste par contre plus élevé (+ 1 927 € pour la Flandre).

Territoire	Revenu médian par déclaration
Soignies	26.359
Hainaut	23.501
Wallonie	24.808
Flandre	28.286
Belgique	26.412

En termes de déclarations des revenus de 2021, 20,3 % des ménages de la commune ont rentré une déclaration supérieure à 50 000 € et 11,1 % ont renseigné moins de 10 000 €.

Territoire	Total	< 10.000 EUR	de 10.001 jusqu'à 20.000 EUR	de 20.001 jusqu'à 30.000 EUR	de 30.001 jusqu'à 40.000 EUR	de 40.001 jusqu'à 50.000 EUR	plus que 50.000 EUR
Valeurs absolues							
Soignies	15.242	1.687	3.632	3.358	2.104	1.370	3.091
Hainaut	756.524	88.354	213.155	180.114	104.874	60.607	109.420
Wallonie	2.048.541	251.569	517.269	465.770	282.275	173.307	358.351
Flandre	3.753.640	401.900	752.474	845.514	571.557	355.207	826.988
Belgique	6.417.960	753.651	1.449.613	1.444.360	928.873	572.404	1.269.059
Pourcentages							
Soignies	100	11,1	23,8	22,0	13,8	9,0	20,3
Hainaut	100	11,7	28,2	23,8	13,9	8,0	14,5
Wallonie	100	12,3	25,3	22,7	13,8	8,5	17,5
Flandre	100	10,7	20,0	22,5	15,2	9,5	22,0
Belgique	100	11,7	22,6	22,5	14,5	8,9	19,8

9.2. Revenus d'intégration sociale (RIS)

Ramenée à la population des 18 à 64 ans, la part des bénéficiaires du RIS à Soignies s'élève à 3,8 %. Elle est de 5,5 % en Hainaut, 4,5 % en Wallonie et 3,1 % en Belgique.

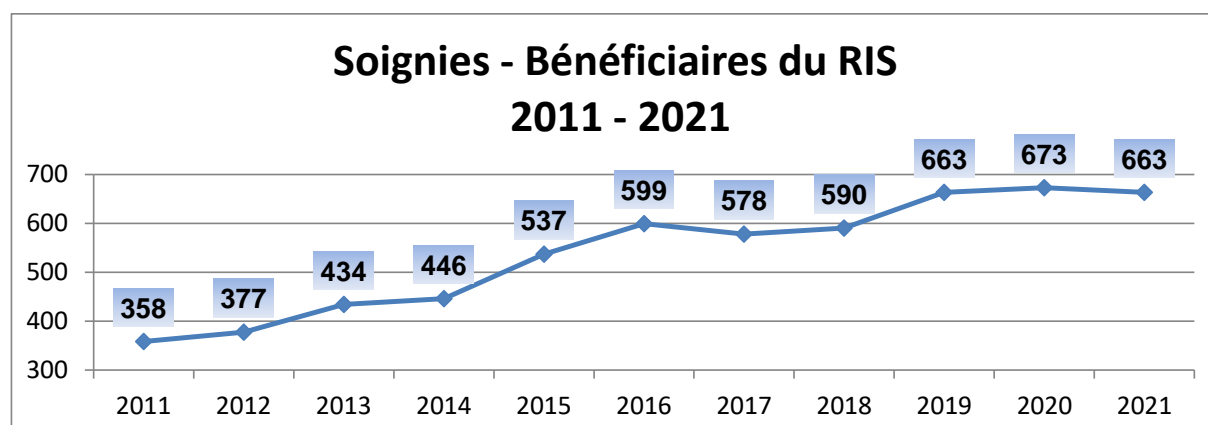

³ Cela signifie que 50 % des déclarations sont supérieures à 26 359 € et 50 % sont en dessous de 26 359 €.

Entre 2011 et 2021, le nombre de bénéficiaires du RIS (663 en 2021) a augmenté de 85,2 % à Soignies. Cette augmentation est de 47,7 % en Hainaut, 38,2 % en Wallonie et 37,8 % en Belgique. Sur le graphique suivant, on peut observer une augmentation lente mais constante du nombre de bénéficiaires entre 2011 et 2014. Les années suivantes, la croissance se fera plus soutenue. On observe un tassement de la courbe depuis 2017 et un regain du nombre de bénéficiaires de 2018 à 2020. La crise économique apparue dès 2008 et la réforme des allocations de chômage en 2015 sont des facteurs pouvant influencer de manière non négligeable le nombre de bénéficiaires du RIS. Le nombre de bénéficiaires tend à diminuer en 2021.

10. Tissu économique

10.1. Entreprises

En décembre 2020, la commune de Soignies compte 566 établissements assujettis à l'ONSS. Ces entreprises constituent 2 % des établissements du Hainaut.

Territoire	Etablissements	Travailleurs
	Décembre 2020	
Soignies	566	8.377
Hainaut	28.476	378.892
Wallonie	90.780	1.070.039
Flandre	170.006	2.347.686
Belgique	298.350	4.060.601

Parmi ces entreprises, 75,1 % appartiennent au secteur tertiaire, 22,3 % au secteur secondaire et 2,7 % au secteur primaire. A l'échelle du Hainaut, les répartitions sont de respectivement 1,3 % pour le secteur primaire, 18,4 % pour le secteur secondaire, et 80,3 % pour le secteur tertiaire.

C'est le commerce de détail qui concentre le plus grand nombre d'entreprises à Soignies (90), suivi du secteur des travaux de construction spécialisés (64) et celui de l'enseignement (38).

Les 566 établissements occupent 8 377 travailleurs, soit 2,2 % des travailleurs hainuyers.

Le taux de création d'entreprises à Soignies en 2021 est de 8,8 %. Il est inférieur à ceux du Hainaut (9,7 %), de la Wallonie (9,4 %) et de la Belgique (10,5 %).

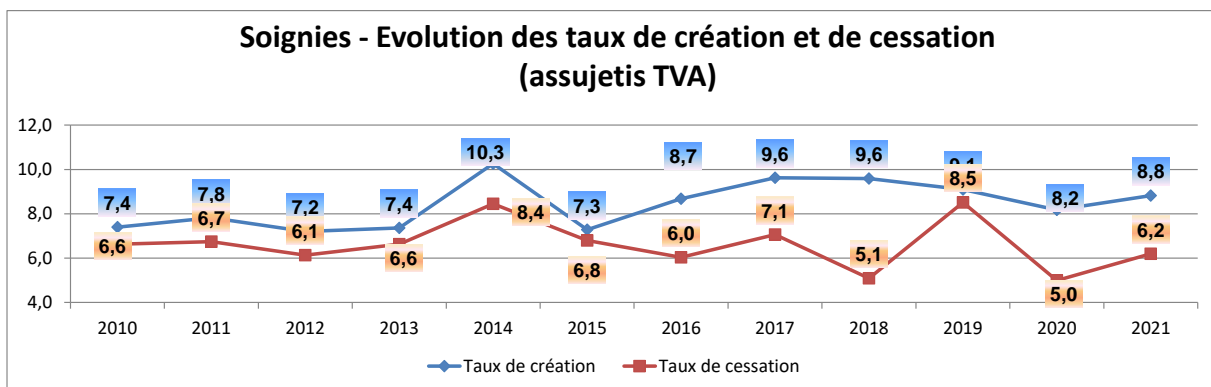

Le taux de cessation est quant à lui de 6,2 % à Soignies, soit légèrement plus élevé que ceux du Hainaut (6,1 %) et de la Wallonie (5,9 %) et inférieur à celui de la Belgique (6,5 %).

En effectuant le calcul : "taux de création – taux de cessation", on en arrive à un écart de 2,6 pour Soignies, 3,6 pour le Hainaut, 3,5 pour la Wallonie et 4 pour le pays. En 2021 à Soignies, il y a donc eu davantage de nouvelles entreprises implantées que d'entreprises qui ont cessé leurs activités.

Depuis 2010, les taux de création et de cessation ont varié au cours des années. On peut toutefois noter une tendance générale à la stabilisation des deux taux.

10.2. Agriculture

En 2021, la commune compte 175 exploitations agricoles pour une superficie agricole utilisée de 8 920 hectares. La superficie moyenne par exploitation est de 51 hectares, ce qui est sensiblement inférieur aux moyennes du Hainaut et de la Wallonie.

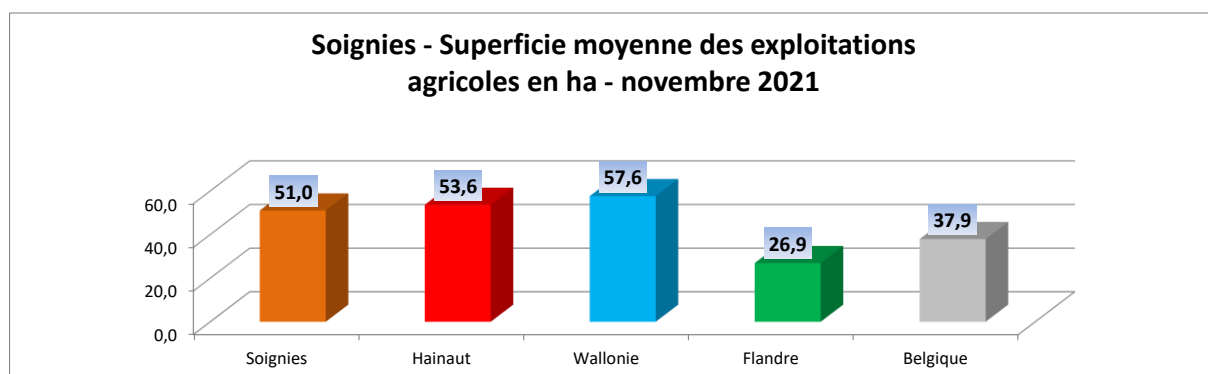

Sources

- I. Territoire**
Hainaut Développement et OSH
CPDT – Atlas des paysages - communes couvertes par les Atlas
(<https://cpdt.wallonie.be/atlas-des-paysages-communes-couvertes-par-les-atlas>)
- II. Population**
Statistics Belgium (<http://statbel.fgov.be/>):
- Population 01/01/2012-2022
 - Population étrangère au 01/01/2022
 - Structure des ménages 2022
- Perspectives de population (2025-2030-2035) et des ménages (2025-2030-2035) – Wallonie – Centre de Recherche en Démographie et Sociétés de l'UCL – IWEPS
- III. Espérance de vie et mortalité**
Statistics Belgium (<http://statbel.fgov.be/>):
- Espérance de vie à la naissance 2017-2021 – Calculs OSH
 - Indice comparatif de mortalité 2017-2021 – Calculs OSH
- IV. Etat de santé et comportement de santé**
Sciensano – HIS -2018:
- Santé Subjective
 - Comportement de Santé
- Agence Inter mutualiste IMA-AIM:
- Maladies chroniques 2021
 - Diabète 2021
 - Dépistage du cancer du sein 2020
- Sciensano – HIS -2018:
- Etat de santé déclaré
 - Fréquence de surpoids et de l'obésité chez les 18 ans et plus
- V. Logement**
Statistics Belgium (<http://statbel.fgov.be/>):
- Parc des bâtiments 2022
 - Ventes immobilières (maisons 2, 3 et 4 façades) – 2021 – Statistiques fiscales des revenus – Exerc. 2021 – Rev 2020
 - Pression immobilière 2020: ventes immobilières (maisons 2, 3 et 4 façades) – 2020 – Statistiques fiscales des revenus – Exerc. 2021 – Rev 2020
- IWEPS – Walstat - 01/01/2020:
- Logements publics
- VI. Services à la population**
AVIQ – 31/12/2021
Statistics Belgium (<http://statbel.fgov.be/>):
- Population 01/01/2022
- Hôpitaux: SPF Santé publique, Sécurité de la Chaîne alimentaire et Environnement – 31/12/2021
- ONE – 31/12/2021
- Accueil de la petite enfance
- AVIQ – 01/09/2022
- Maisons de repos et maisons de repos et de soin

- VII. Formation**
Census – 2017:
- Primaire, secondaire, supérieur
- Fédération Wallonie-Bruxelles - Implantations de l'enseignement fondamental et spécialisé - 2019-2020
- Fédération Wallonie-Bruxelles - Etablissements et implantations de l'enseignement secondaire et supérieur / Enseignement supérieur (Les Hautes Ecoles) - 2019-2020
- VIII. Emploi**
ONSS - 31/12/2020 (emploi au lieu de travail) et 31/12/2021 (emploi au lieu de résidence):
- Salariés
- INASTI - 31/12/2021
- Indépendants
- ONEM - Juin 2021 - Juin 2022
- Taux de chômage
- Steunpunt WSE:
- Taux d'emploi 2019
 - Mobilité des travailleurs 2019
- IX. Revenus**
Statistics Belgium (<http://statbel.fgov.be/>):
- Statistique fiscale des revenus - Exerc. 2021 - Rev. 2020
- SPP Intégration sociale, Lutte contre la Pauvreté, Economie sociale et Politique des Grandes villes - Chiffres et RIS - 2011-2021 - www.mi-is.be/be-fr/etudes-publications-et-chiffres/revenu-dintegration-sociale-ris
- X. Tissu économique**
ONSS - 31/12/2020:
- Entreprises
- Statistics Belgium (<http://statbel.fgov.be/>):
- Résultats de l'enquête agricole – 2021